

**ESTIMACIÓN GEOESPACIAL DE EFECTOS
POR VARIACIÓN DE PRECIPITACIÓN EN
LA PRODUCCIÓN DE GRANOS BÁSICOS
EL SALVADOR 2013-2017**



Universidad Doctor Andrés Bello

Dirección Nacional de Investigación y Proyección Social

Área: Tecnología

**ESTIMACIÓN GEOESPACIAL DE EFECTOS
POR VARIACIÓN DE PRECIPITACIÓN EN LA
PRODUCCIÓN DE GRANOS BÁSICOS.**

EL SALVADOR 2013-2017

AÑO: 2018

DIRECCIÓN NACIONAL DE INVESTIGACIÓN Y PROYECCIÓN SOCIAL

UNIVERSIDAD DOCTOR ANDRÉS BELLO
DIRECCIÓN DE INVESTIGACIÓN Y PROYECCIÓN SOCIAL
ÁREA TECNOLOGÍA

631.47

E885 Estimación geoespacial de efectos por variación de precipitación en la producción de granos básicos, El Salvador 2013-2017 / Mario René Rivas Domínguez, Milton José Martínez Ventura, Juan José Escuintla Morán, Josué Noe Monterroza Alemán, Samuel Alejandro Cano. - - 1ª ed. - - Salvador, El Salv. : Universidad Dr. Andrés Bello, 2019.
163 p. : il. ; 28 cm.

ISBN 978 – 99961 – 65 – 23 – 8

1. Reconocimiento de suelos. 2. Arroz-Cultivos. 3. Maíz-Cultivos
4. Precipitación pluvial. 5. Cartografía de suelos. 6.
Cartografía-Estudio. I. Rivas Domínguez, Mario René, 1981- coaut.
II Título.

BINA / jmh

©2018, Universidad Doctor Andrés Bello

Primera edición 2019

ISBN 978 – 99961 – 65 – 23 – 8

Cualquier reproducción total o parcial deberá hacerse citando la fuente, previa autorización por escrito.¹

Código Institucional: 4SR/INV/H/2018

Mario René Rivas Domínguez, Milton José Martínez Ventura, Juan José Escuintla Morán, Josué Noé Monterroza Alemán y Samuel Alejandro Cano (Investigadores).

¹ Dirigir correspondencia a: Dr. Roberto Hernández Rauda, Director de Investigación y Proyección Social, Universidad Doctor Andrés Bello, 1ª Calle Poniente y 41 Av. Norte #2128, Col. Flor Blanca, San Salvador, El Salvador. Casilla de correo electrónico: roberto.rauda@unab.edu.sv , Tel. (503) + 25107455.

Contribuciones especiales al proyecto:

Observatorio Ambiental del Ministerio de Medio Ambiente y Recursos Naturales (MARN), por proporcionar archivo digital con base de datos de parámetros meteorológicos: precipitación, temperatura y humedad relativa, para el periodo 2013 a 2017.

Héctor Reynaldo Deras Flores, Gerencia de Investigación y Desarrollo Tecnológico; Directores y Técnicos de las Agencias de Extensión del Centro de Tecnología Agropecuaria y Forestal "Enrique Álvarez Córdova" (CENTA), de San Miguel, Sonsonate y Chalatenango, por proporcionar información sobre ubicación de parcelas de cultivos y contacto de referentes de los sitios visitados.

Martín Rapilly, Profesor de Geografía de la Universidad Autónoma de San Domingo, República Dominicana, por la asesoría técnica.

José Domingo Romero Chica, Coordinador de Investigación de la Universidad Doctor Andrés Bello San Miguel, por el apoyo logístico.

Oscar Antonio Peña Rodas, Coordinador adjunto de investigación de la Universidad Doctor Andrés Bello San Salvador, por la traducción del resumen.

Milton José Martínez Ventura, Especialista en Proyectos de Ciencias Económicas, UNAB, piloto de dron y otorgante de la concesión del derecho de uso de imágenes aéreas, limitadas a este informe.

Contenido

Prólogo	i
Resumen	iii
Abstract.....	v
1. Introducción	1
2. Conceptos Preliminares.....	3
2.1 Teledetección	3
2.2 Imagen Satelital	3
2.3 Espectro Electromagnético	4
2.4 Firma Espectral	5
3. Métodos.....	5
3.1 Generalidades.....	5
3.1.1 Descripción de la Zona de Estudio.....	5
3.1.2 Fase levantamiento de datos en campo	5
3.1.3 Visitas de campo	6
3.1.3.1 Vuelos con dron	6
3.1.3.2 Ortomosaicos Zona Occidental	7
3.1.3.3 Ortomosaicos Zona de Norte.....	9
3.1.3.4 Ortomosaicos Zona Central.....	12
3.1.3.5 Ortomosaicos Zona de Oriental.....	13
3.1.3.6 Registro de puntos GPS.....	16
3.1.4 Descripción de imágenes satelitales utilizadas.....	16
3.1.5 Base de datos de precipitación mensual.....	18
3.1.6 Capas vectoriales.....	18
3.1.7 Métodos de interpolación para datos de lluvia.....	18
3.2 Software utilizado	19
3.3 Descripción de procedimientos para procesamiento de datos	19
3.3.1 Procedimiento para georreferenciar imágenes.	20
3.3.2 Procedimiento: Vectorización de imagen a través de creación de polígonos.	22
3.3.3 Procedimiento: Dibujar polígonos de muestra de zonas de cultivos.....	25
3.3.4 Procedimientos de ajustes de Imágenes Landsat 8 previo a clasificación.	27
3.3.5 Procedimiento para clasificación de imágenes.....	32

3.3.6	Procedimiento para elaborar mapa de pendientes	36
3.3.7	Procedimiento para estimar áreas de maíz	38
3.3.8	Procedimientos para estimar áreas de arroz	39
3.3.9	Procedimientos para elaborar mapa de áreas estimada de cultivo	40
3.3.10	Procedimiento para elaborar mapa de precipitación	40
4.	Resultados	41
4.1	Cartografía correspondiente al Año 2013	41
4.1.1	Cartografía a nivel Nacional	41
4.1.2	Cartografía Zona Occidental	44
4.1.3	Cartografía Zona Norte	47
4.1.4	Cartografía Zona Central.....	50
4.1.5	Cartografía Zona Oriental	53
4.1.6	Resumen de resultados año 2013	56
4.2	Cartografía correspondiente al Año 2014.....	60
4.2.1	Cartografía a nivel Nacional	60
4.2.2	Cartografía Zona Occidental	63
4.2.3	Cartografía Zona Norte	66
4.2.4	Cartografía Zona Central.....	69
4.2.5	Cartografía Zona Oriental	72
4.2.6	Resumen de resultados año 2014	75
4.3	Cartografía correspondiente al Año 2015	79
4.3.1	Cartografía a nivel Nacional	79
4.3.2	Cartografía Zona Occidental	82
4.3.3	Cartografía Zona Norte	85
4.3.4	Cartografía Zona Central.....	88
4.3.5	Cartografía Zona Oriental	91
4.3.6	Resumen de resultados año 2015	94
4.4	Cartografía correspondiente al Año 2016.....	98
4.4.1	Cartografía a nivel Nacional	98
4.4.2	Cartografía Zona Occidental	101
4.4.3	Cartografía Zona Norte	104
4.4.4	Cartografía Zona Central.....	107

4.4.5 Cartografía Zona Oriental	110
4.4.6 Resumen de resultados año 2016	113
4.5 Cartografía correspondiente al Año 2017	117
4.5.1 Cartografía a nivel Nacional	117
4.5.2 Cartografía Zona Occidental	120
4.5.3 Cartografía Zona Norte	123
4.5.4 Cartografía Zona Central.....	126
4.5.5 Cartografía Zona Oriental	129
4.5.6 Resumen de resultados año 2017	132
4.6 Resultados de variación multianual en áreas de cultivos.....	136
4.6.1 Variación en áreas de cultivo a nivel nacional.....	136
4.6.2 Variación en áreas de cultivo Zona Occidental.....	139
4.6.3 Variación en áreas de cultivos Zona Norte	142
4.6.4 Variación en áreas de cultivo Zona Central	145
4.6.5 Variación en áreas de cultivo Zona Oriental	148
4.7 Aplicación en ArcGIS Online.....	151
5. Discusión.....	155
6. Conclusiones	159
7. Referencias	161

Índice de Figuras

Figura 1. Ilustración de teledetección espacial.....	3
Figura 2. Ilustración del espectro electromagnético.....	4
Figura 3. Ilustración de la perpendicularidad entre campos eléctrico (E) y magnético (B). ..	4
Figura 4. Mapa de zonas de estudio	6
Figura 5. Ortomosaico de parcelas ubicadas en hacienda Canadá, cantón Miravalle, municipio de Sonsonate, departamento de Sonsonate.....	7
Figura 6. Ortomosaico de parcelas ubicadas en cantón El Carrizal, municipio de Santo Domingo de Guzmán, departamento de Sonsonate.....	7
Figura 7. Ortomosaico de parcelas ubicadas en cantón El Caulote, municipio de Santo Domingo de Guzmán, departamento de Sonsonate.....	8
Figura 8. Ortomosaico de parcelas ubicadas en cantón Las Hojas, municipio de San Antonio del Monte, departamento de Sonsonate.....	8
Figura 9. Ortomosaico de parcelas ubicadas en cantón La Cuchilla, municipio de La Laguna, departamento de Chalatenango.....	9
Figura 10. Ortomosaico de parcelas ubicadas en zona periurbana, municipio San Francisco Morazán, departamento de Chalatenango.	9
Figura 11. Ortomosaico de parcelas ubicadas en zona periurbana, municipio Las Vueltas, departamento de Chalatenango.....	10
Figura 12. Ortomosaico de parcelas ubicadas en cantón Upatoro, municipio de Chalatenango, departamento de Chalatenango.....	10
Figura 13. Ortomosaico de parcelas ubicadas en cantón Upatoro, municipio de Chalatenango, departamento de Chalatenango.....	11
Figura 14. Ortomosaico de parcelas ubicadas en cantón Upatoro, municipio de Chalatenango, departamento de Chalatenango.....	11
Figura 15. Ortomosaico de parcelas ubicadas en cantón Atiocoyo, municipio de San Pablo Tacachico, departamento de La Libertad.	12
Figura 16. Ortomosaico de parcelas ubicadas en cantón Atiocoyo, municipio de San Pablo Tacachico, departamento de La Libertad.	12
Figura 17. Ortomosaico de parcelas ubicadas en cantón Atiocoyo, municipio de San Pablo Tacachico, departamento de La Libertad.	13
Figura 18. Ortomosaico de parcelas ubicadas en caserío Casamota, cantón El Brazo, municipio de San Miguel, departamento de San Miguel.	13
Figura 19. Ortomosaico de parcelas ubicadas en cantón Miraflores, municipio de San Miguel, departamento de San Miguel	14
Figura 20. Ortomosaico de parcelas ubicadas en cantón Miraflores, municipio de San Miguel, departamento de San Miguel	14
Figura 21. Ortomosaico de parcelas ubicadas en cantón Miraflores, municipio de San Miguel, departamento de San Miguel.	15
Figura 22. Ortomosaico de parcelas ubicadas en caserío Las Lomitas, cantón El Volcán, municipio de San Miguel, departamento de San Miguel.	15
Figura 23. Diagrama para describir procedimientos utilizados para procesar datos.	20

Figura 24. Procedimiento de georreferenciación de imágenes.	20
Figura 25. Imagen de Inventario Nacional de Bosques de El Salvador.	21
Figura 26. Procedimiento para vectorizar imagen a través de creación de polígonos.....	22
Figura 27. Imagen de Inventario Nacional de Bosques del MARN vectorizada.	24
Figura 28. Procedimiento para dibujar polígonos a partir de ortomosaico.	25
Figura 29. Procedimiento para dibujar polígonos a partir de puntos GPS.	25
Figura 30. Ortomosaico con delimitación de parcela de cultivo de maíz y puntos GPS.....	26
Figura 31. Procedimiento para composición de bandas en imagen Landsat 8.	27
Figura 32. Imagen Landsat antes de composición de bandas, a la izquierda se muestra listado de bandas separadas.	27
Figura 33. Procedimiento para unir de cuadrantes de imágenes Landsat 8.....	28
Figura 34. Imagen Landsat 8, cuadrante 018050 correspondiente al mes de agosto de 2015.	28
Figura 35. Imagen Landsat 8, cuadrante 018051 correspondiente al mes de agosto de 2015.	29
Figura 36. Imagen Landsat 8, cuadrante 019050 correspondiente al mes de agosto de 2015.	29
Figura 37. Imagen Landsat 8, cuadrante 019051 correspondiente al mes de agosto de 2015.	30
Figura 38. Imagen Landsat 8 con cuatro cuadrantes previo a la unión.	30
Figura 39. Procedimiento para recortar imagen satelital con máscara.	31
Figura 40. Imagen Landsat 8, con cuadrantes unidos y recortada correspondiente al mes de agosto de 2015.	31
Figura 41. Procedimiento para clasificación de imágenes satelitales.	32
Figura 42. Detalle de macro clases de clasificación creadas.	33
Figura 43. Ejemplo de imagen satelital clasificada	35
Figura 44. Detalle de imagen satelital clasificada (acercamiento).	35
Figura 45. Procedimiento para elaboración de mapa de pendientes.....	36
Figura 46. Modelo de elevación digital de El Salvador, base para mapa de pendientes.	37
Figura 47. Mapa de pendientes de El Salvador, delimitado hasta seis grados.	37
Figura 48. Procedimiento para estimar área de maíz.....	38
Figura 49. Procedimiento para estimar área de arroz.	39
Figura 50. Procedimiento para elaboración de mapa de áreas estimadas de cultivo.....	40
Figura 51. Procedimiento para elaboración de mapa de precipitación.....	40
Figura 52. Mapa de precipitación, año 2013.	41
Figura 53. Mapa de áreas estimadas de cultivo de maíz, año 2013.....	42
Figura 54. Mapa de áreas estimadas de cultivo de arroz, año 2013.	43
Figura 55. Mapa de precipitación, zona occidental, año 2013.	44
Figura 56. Mapa de áreas estimadas de cultivo de maíz, zona occidental, año 2013.....	45
Figura 57. Mapa de áreas estimadas de cultivo de arroz, zona occidental, año 2013.	46
Figura 58. Mapa de precipitación, zona norte, año 2013.	47
Figura 59. Mapa de áreas estimadas de cultivo de maíz, zona norte, año 2013.....	48

Figura 60. Mapa de áreas estimadas de cultivo de arroz, zona norte, año 2013.	49
Figura 61. Mapa de precipitación, zona central, año 2013.....	50
Figura 62. Mapa de áreas estimadas de cultivo de maíz, zona central, año 2013.	51
Figura 63. Mapa de áreas estimadas de cultivo de arroz, zona central, año 2013.....	52
Figura 64. Mapa de precipitación, zona oriental, año 2013.	53
Figura 65. Mapa de áreas estimadas de cultivo de maíz, zona oriental, año 2013.....	54
Figura 66. Mapa de áreas estimadas de cultivo de arroz, zona oriental, año 2013.	55
Figura 67. Mapa de precipitación, año 2014	60
Figura 68. Mapa de áreas estimadas de cultivo de maíz, año 2014.....	61
Figura 69. Mapa de áreas estimadas de cultivo de arroz, año 2014.	62
Figura 70. Mapa de precipitación, zona occidental, año 2014.	63
Figura 71. Mapa de áreas estimadas de cultivo de maíz, zona occidental, año 2014.....	64
Figura 72. Mapa de áreas estimadas de cultivo de arroz, zona occidental, año 2014.	65
Figura 73. Mapa de precipitación, zona norte, año 2014.	66
Figura 74. Mapa de áreas estimadas de cultivo de maíz, zona norte, año 2014.....	67
Figura 75. Mapa de áreas estimadas de cultivo de arroz, zona norte, año 2014.	68
Figura 76. Mapa de precipitación, zona central, año 2014.....	69
Figura 77. Mapa de áreas estimadas de cultivo de maíz, zona central, año 2014.	70
Figura 78. Mapa de áreas estimadas de cultivo de arroz, zona central, año 2014.....	71
Figura 79. Mapa de precipitación, zona oriental, año 2014.	72
Figura 80. Mapa de áreas estimadas de cultivo de maíz, zona oriental, año 2014.....	73
Figura 81. Mapa de áreas estimadas de cultivo de arroz, zona oriental, año 2014.	74
Figura 82. Mapa de precipitación, año 2015.	79
Figura 83. Mapa de áreas estimadas de cultivo de maíz, año 2015.....	80
Figura 84. Mapa de áreas estimadas de cultivo de arroz, año 2015.	81
Figura 85. Mapa de precipitación, zona occidental, año 2015.	82
Figura 86. Mapa de áreas estimadas de cultivo de maíz, zona occidental, año 2015.....	83
Figura 87. Mapa de áreas estimadas de cultivo de arroz, zona occidental, año 2015.	84
Figura 88. Mapa de precipitación, zona norte, año 2015.	85
Figura 89. Mapa de áreas estimadas de cultivo de maíz, zona norte, año 2015.....	86
Figura 90. Mapa de áreas estimadas de cultivo de arroz, zona norte, año 2015.	87
Figura 91. Mapa de precipitación, zona central, año 2015.....	88
Figura 92. Mapa de áreas estimadas de cultivo de maíz, zona central, año 2015.	89
Figura 93. Mapa de áreas estimadas de cultivo de arroz, zona central, año 2015.....	90
Figura 94. Mapa de precipitación, zona oriental, año 2015.	91
Figura 95. Mapa de áreas estimadas de cultivo de maíz, zona oriental, año 2015.....	92
Figura 96. Mapa de áreas estimadas de cultivo de arroz, zona oriental, año 2015.	93
Figura 97. Mapa de precipitación, año 2016.	98
Figura 98. Mapa de áreas estimadas de cultivo de maíz, año 2016.....	99
Figura 99. Mapa de áreas estimadas de cultivo de arroz, año 2016.	100
Figura 100. Mapa de precipitación, zona occidental, año 2016.	101
Figura 101. Mapa de áreas estimadas de cultivo de maíz, zona occidental, año 2016.....	102

Figura 102. Mapa de áreas estimadas de cultivo de arroz, zona occidental, año 2016.	103
Figura 103. Mapa de precipitación, zona norte, año 2016.	104
Figura 104. Mapa de áreas estimadas de cultivo de maíz, zona norte, año 2016.	105
Figura 105. Mapa de áreas estimadas de cultivo de arroz, zona norte, año 2016.	106
Figura 106. Mapa de precipitación, zona central, año 2016.	107
Figura 107. Mapa de áreas estimadas de cultivo de maíz, zona central, año 2016.	108
Figura 108. Mapa de áreas estimadas de cultivo de arroz, zona central, año 2016.	109
Figura 109. Mapa de precipitación, zona oriental, año 2016.	110
Figura 110. Mapa de áreas estimadas de cultivo de maíz, zona oriental, año 2016.	111
Figura 111. Mapa de áreas estimadas de cultivo de arroz, zona oriental, año 2016.	112
Figura 112. Mapa de precipitación, año 2017.	117
Figura 113. Mapa de áreas estimadas de cultivo de maíz, año 2017.	118
Figura 114. Mapa de áreas estimadas de cultivo de arroz, año 2017.	119
Figura 115. Mapa de precipitación, zona occidental, año 2017.	120
Figura 116. Mapa de áreas estimadas de cultivo de maíz, zona occidental, año 2017.	121
Figura 117. Mapa de áreas estimadas de cultivo de arroz, zona occidental, año 2017.	122
Figura 118. Mapa de precipitación, zona norte, año 2017.	123
Figura 119. Mapa de áreas estimadas de cultivo de maíz, zona norte, año 2017.	124
Figura 120. Mapa de áreas estimadas de cultivo de arroz, zona norte, año 2017.	125
Figura 121. Mapa de precipitación, zona central, año 2017.	126
Figura 122. Mapa de áreas estimadas de cultivo de maíz, zona central, año 2017.	127
Figura 123. Mapa de áreas estimadas de cultivo de arroz, zona central, año 2017.	128
Figura 124. Mapa de precipitación, zona oriental, año 2017.	129
Figura 125. Mapa de áreas estimadas de cultivo de maíz, zona oriental, año 2017.	130
Figura 126. Mapa de áreas estimadas de cultivo de arroz, zona oriental, año 2017.	131
Figura 127. Menú de la aplicación.	152
Figura 128. Botones Acercamiento / Alejamiento del mapa.	152
Figura 129. Botón de Leyenda.	152
Figura 130. Detalle de Leyenda.	153
Figura 131. Botón Capas.	153
Figura 132. Detalle de listado de capas.	154
Figura 133. Detalle de leyenda de capa precipitación.	154
Figura 134. Opacidad de capa.	154

Índice de Tablas

Tabla 1. Características de imágenes Landsat 8.	17
Tabla 2. Bandas de imagen ASTER.	18
Tabla 3. Resumen de datos estadísticos de valores RGB de pixeles de imagen.	24
Tabla 4. Áreas estimadas de cultivo de maíz y arroz, año 2013.....	56
Tabla 5. Áreas estimadas de cultivo de maíz y arroz, año 2014.....	75
Tabla 6. Áreas estimadas de cultivo de maíz y arroz, año 2015.....	94
Tabla 7. Áreas estimadas de cultivo de maíz y arroz, año 2016.....	113
Tabla 8. Áreas estimadas de cultivo de maíz y arroz, año 2017.....	132
Tabla 9. Variación en áreas de cultivo de maíz y arroz a nivel nacional.	136
Tabla 10. Variación en áreas de cultivo de maíz y arroz, zona occidental.....	139
Tabla 11. Variación en áreas de cultivo de maíz y arroz, zona norte.....	142
Tabla 12. Variación en áreas de cultivo de maíz y arroz, zona central.	145
Tabla 13. Variación en áreas de cultivo de maíz y arroz, zona oriental.....	148

Índice de Gráficos

Gráfico 1. Rango de valores RGB (Red, Green and Blue) extraídos de pixeles de imagen.	23
Gráfico 2. Firma espectral de maíz.....	33
Gráfico 3. Firma espectral de arroz	34
Gráfico 4. Área estimada de cultivo de maíz por zonas, año 2013	56
Gráfico 5. Distribución de área estimada de cultivo de maíz por zonas, año 2013.....	57
Gráfico 6. Área estimada de cultivo de arroz por zonas, año 2013.....	58
Gráfico 7. Distribución de área estimada de cultivo de arroz por zonas, año 2013.	59
Gráfico 8. Área estimada de cultivo de maíz, por zona, año 2014.....	75
Gráfico 9. Distribución de área estimada de cultivo de maíz por zonas, año 2014.....	76
Gráfico 10. Área estimada de cultivo de arroz, por zona, año 2014.	77
Gráfico 11. Distribución de área estimada de cultivo de arroz por zonas, año 2014.	78
Gráfico 12. Área estimada de cultivo de maíz por zona, año 2015.....	94
Gráfico 13. Distribución de área estimada de cultivo de maíz por zonas, año 2015.....	95
Gráfico 14. Área estimada de cultivo de arroz por zonas, año 2015.....	96
Gráfico 15. Distribución de área estimada de cultivo de arroz por zonas, año 2015.	97
Gráfico 16. Área estimada de cultivo de maíz por zonas, año 2016	113
Gráfico 17. Distribución de área estimada de cultivo de maíz por zonas, año 2016.....	114
Gráfico 18. Área estimada de cultivo de arroz por zonas, año 2016.....	115
Gráfico 19. Distribución de área estimada de cultivo de arroz por zonas, año 2016.	116
Gráfico 20. Área estimada de cultivo de maíz por zonas, año 2017.	132
Gráfico 21. Distribución de área estimada de cultivo de maíz por zonas, año 2017.....	133
Gráfico 22. Área estimada de cultivo de arroz por zonas, año 2017.....	134
Gráfico 23. Distribución de área estimada de cultivo de arroz por zonas, año 2017.	135
Gráfico 24. Variación por año de cultivo de maíz a nivel nacional.	137
Gráfico 25. Variación por año de cultivo de arroz a nivel nacional.....	138
Gráfico 26. Variación por año de cultivo de maíz, zona occidental.....	140
Gráfico 27. Variación por año de cultivo de arroz, zona occidental.	141
Gráfico 28. Variación por año de cultivo de maíz, zona norte.....	143
Gráfico 29. Variación por año de cultivo de arroz, zona norte.	144
Gráfico 30. Variación por año de cultivo de maíz, zona central.	146
Gráfico 31. Variación por año de cultivo de arroz, zona central.....	147
Gráfico 32. Variación por año de cultivo de maíz, zona oriental.....	149
Gráfico 33. Variación por año de cultivo de arroz, zona oriental.	150

Siglas y Abreviaturas

Siglas

ASTER	Radiómetro de Reflexión y Emisión Térmica de Spaceborne Avanzado
CENTA	Centro Nacional de Tecnología Agropecuaria y Forestal “Enrique Álvarez Córdova” Centro Nacional de Tecnología Agropecuaria y Forestal
CNR	Centro Nacional de Registros
FAO	Organización de las Naciones Unidas para la Alimentación y Agricultura
GLONASS	Sistema Global de Navegación por Satélite de Rusia
GPS	Sistema de Posicionamiento Global
MARN	Ministerio de Medio Ambiente y Recursos Naturales
MDE	Modelo Digital de Elevación
MDT	Modelo Digital de Terreno
OLI	Sensor Operacional de Imágenes en Tierra
PNG	Gráficos de Red Portátiles
SIG	Sistemas de Información Geográfica.
TIRS	Sensor Termal de Infrarrojos
URL	Localizador Uniforme de Recursos
USGS	Servicio Geológico de los Estados Unidos

Abreviaturas

Ha	Hectárea
µm	micrómetro
mm	milímetro
nm	nanómetro
s.f.	sin fecha

Prólogo

La Organización de las Naciones Unidas, en el marco de la Cumbre de Desarrollo Sostenible celebrada en el año 2015, adoptó como uno de los Objetivos de Desarrollo Sostenible: “Poner fin al hambre, lograr la seguridad alimentaria y la mejora de la nutrición y promover la agricultura sostenible”, acceso físico, económico y social a los alimentos que muchas veces es amenazado y seriamente afectado por fenómenos naturales relacionados con la precipitación pluvial tales como inundaciones y sequía meteorológica, caso emblemático de la afectación es la disminución de producción de granos básicos; considerando lo anterior, un grupo de investigadores del área de Tecnología Informática de la Universidad Doctor Andrés Bello, desarrolló el presente estudio, que se centró en la representación cartográfica de la estimación de áreas de cultivo de maíz y arroz, así como de la precipitación anual acumulada a nivel nacional, para las cuatro zonas geográficas de El Salvador, y cómo la prevalencia de las condiciones de pluviosidad afectan las superficies dedicadas a esos cultivos.

La elaboración de cartografía que muestra gráficamente la delimitación del área correspondiente a cada cultivo en estudio fue un proceso ingente y que requirió tenacidad e ingenio del grupo investigador, quienes aplicaron procesos de percepción remota para hacer estudios en grandes extensiones territoriales, partiendo de pequeñas parcelas muestreadas, permitiendo obtener resultados en menor tiempo.

Algunos aportes importantes de esta investigación son el registro histórico de 2013 a 2017 de la variación de zonas agrícolas estimadas para los cultivos de maíz y arroz, la delimitación de zonas con mayor y menor cantidad de lluvia y, por tanto, diferenciar las áreas con mayor capacidad de resiliencia a los efectos de la sequía meteorológica, con repercusión directa en la producción de granos básicos, desabastecimiento en el mercado nacional y aumento de los precios de comercialización de esos granos.

Por tanto, me complace prologar este informe, con la expectativa que pueda servir como herramienta de consulta de datos y cartografía digital, que derive en información pertinente para diferentes usuarios como extensionistas agrícolas, productores de cereales, líderes comunitarios, agentes locales no gubernamentales y municipalidades, entre otros, para la toma de decisiones enfocadas en mantener la seguridad alimentaria de El Salvador.

MAE. DHC. Ana Marta Concepción Moreno de Araujo

Rector

Resumen

El estudio “Estimación geoespacial de efectos por variación de precipitación en la producción de granos básicos. El Salvador 2013-2017”, trata sobre la delimitación de áreas de cultivo, específicamente maíz y arroz para cuantificar el aumento o decremento de dichas superficies agrícolas en el transcurso de cinco años, así como la elaboración de mapas de precipitación anual, con el fin de estimar la influencia de la cantidad de lluvia acumulada sobre la variación de las áreas de cultivo.

Para el levantamiento de datos en campo, se identificaron parcelas de cultivo de arroz y de maíz en tres municipios de la Zona Occidental, uno de la Zona Central, cuatro de la Zona Norte y uno más de la Zona Oriental, utilizando fotografías aéreas hechas con un dron para la obtención de ortomosaicos, mismos que sirvieron de base para la aplicación de procesos como la determinación de la firma espectral y la clasificación supervisada en imágenes Landsat 8 para cada año del periodo estudiado. El procesamiento de los datos de precipitación se hizo aplicando el método de interpolación Kriging, con el cual se identificaron áreas con distintos rangos de pluviosidad; los datos obtenidos se procesaron con los programas Arcgis y Qgis.

El resultado principal fue una base cartográfica, que muestra que la zona con mayor estimación de área de maíz para todo el periodo de estudio fue la Oriental, con un promedio de 126,459.19 hectáreas, equivalente al 39% del total a nivel nacional; en el caso del cultivo de arroz, la zona central presentó la mayor superficie estimada, con 1,611.87 hectáreas correspondientes al 50% de la estimación de área total.

Respecto a la variación en la superficie de cultivos y en el registro de precipitación, el mayor incremento de área de cultivo estimada para maíz, a nivel nacional, se observó en 2014 con 386,763.88 hectáreas; situación similar ocurrió con la estimación de área de cultivo de arroz, con 4,892.75 hectáreas en 2014. Consistente con lo anterior, 2014 fue también el año con el mayor registro de precipitación acumulada (2,135 mm).

Hubo variaciones negativas significativas en las superficies dedicadas a los cultivos, principalmente en 2015 respecto a 2014, con una reducción de 111,187.85 hectáreas para el maíz y de 3,178.13 hectáreas para el arroz, coincidiendo con un bajo registro de precipitación anual acumulada de 1,253 mm en 2015, lo que indica un marcado efecto de la precipitación en la estimación de superficie agrícolas.

Tomando como base los datos de precipitación acumulada anual y estimación de áreas de maíz, se identificaron como zonas más proclives a reducción de superficie por efecto de la disminución de precipitación la zona oriental y occidental en ese orden y las zonas con menor afectación la zona norte y central.

Palabras claves: estimación de áreas de cultivo, precipitación pluvial, firma espectral.

Abstract

The present study "Geospatial estimation of effects by variation of precipitation in the production of basic grains. El Salvador 2013-2017 ", deals with the delimitation of cultivation areas, specifically maize and rice to quantify the increase or decrease of said agricultural areas in the course of five years, as well as the preparation of annual precipitation maps, in order to estimate the influence of the amount of rainfall accumulated on the variation of the areas of cultivation.

For data collection in the field, rice and corn cultivation plots were identified in three municipalities in the Western Zone, one in the Central Zone, four in the Northern Zone and one more in the Eastern Zone, using aerial photographs made with a drone for obtaining ortomosaics, which served as the basis for the application of processes such as the determination of the spectral signature and the supervised classification in Landsat 8 images for each year of the period studied. The processing of the precipitation data was done applying the Kriging interpolation method, in which areas with different rainfall ranges were identified; the data obtained was processed with the Arcgis and Qgis programs.

The main result was a cartographic base, which shows that the area with the highest estimate of maize area for the entire study period was the Eastern one, with an average of 126,459.19 hectares, equivalent to 39% of the total national level; In the case of rice cultivation, the central zone presented the largest estimated area, with 1,611.87 hectares corresponding to 50% of the total estimate area.

Regarding the variation in the crop's surface area and in the precipitation record, the largest increase in the estimated area of cultivation for maize, at the national level, was observed in 2014 with 386,763.88 hectares; A similar situation occurred with the estimation of rice cultivation area, with 4,892.75 hectares in 2014. Consistent with the above, 2014 was also the year with the highest cumulative rainfall record (2,135 mm).

There were significant negative variations in the areas dedicated to crops, mainly in 2015 compared to 2014, with a reduction of 111,187.85 hectares for maize and 3,178.13 hectares for rice, coinciding with a low accumulated annual rainfall of 1,253 mm in 2015, which indicates a significant effect of precipitation on the estimation of agricultural area.

Taking as a base the annual accumulated precipitation data and estimation of maize areas, the eastern and western areas were identified as more prone to area reduction due to the decrease in rainfall in in, meanwhile the northern zone and central areas are the ones with less impact within.

Keywords: Estimation of crop areas, rain precipitation, spectral signature.

1. Introducción

La agricultura es uno de los mayores impulsores en la economía de los países en vías de desarrollo como El Salvador, su importancia radica en ser fuente de nutrición, de materia prima, de empleo e incluso de ingresos; tanto a nivel familiar, local como a gran escala; aunado a eso tal como lo manifiestan la Organización de las Naciones Unidas para la Agricultura y la Alimentación (FAO, 2010) y Leff, Ramankutty y Foley, (2004), citado por García-Mora y Mas (2011, p. 84), “la cobertura global del suelo ha sido modificada para proveer de alimento y abrigo a más de seis mil millones de personas en décadas recientes, esta modificación se refiere a la expansión de áreas dedicadas a actividades agropecuarias.”

En El Salvador, a menudo ocurren fenómenos como sequía meteorológica o inundaciones, por tal motivo, se ha agregado al análisis de variación en la superficie agrícola, la variable de precipitación anual; de esto deriva que el periodo de estudio establecido fuera de cinco años (2013 a 2017), considerando que en ese lapso de tiempo se puede evaluar la precipitación en tres etapas: previo, durante y posterior a la sequía meteorológica.

Por tanto, se vuelve trascendental estudiar la expansión o contracción que pueda tener la superficie agrícola por efectos de variabilidad en precipitación a través de la presente investigación que tiene como objetivos: estimar superficies agrícolas de maíz y arroz para un período de cinco años, mediante procesos de teledetección; cuantificar rangos de precipitación anual acumulada, a través de un método de interpolación; representar estimación anual de superficie agrícola y de precipitación acumulada, a través de cartografía digital; determinar la variación en superficie agrícola por efectos de la variabilidad en precipitación y desarrollar una aplicación web en ArcGIS Online, para la visualización y consulta temporal-espacial de datos de efectos en superficie agrícola, relacionados con la variabilidad de precipitación

La primera parte del estudio presenta una serie de conceptos que es necesario mencionar para contextualizar al lector; entre los cuales están la teledetección, conocida también como percepción remota, para Zurita (2000), citado por Araque y Jiménez (2009) es la ciencia de adquirir y procesar información de todo objeto en la superficie terrestre, mediante sensores que se instalan en cualquier plataforma como un satélite, un avión u otro medio; los cuales captan imágenes e información característica de la zona monitoreada; toda esta interacción se da por el flujo de energía electromagnética entre el sensor y el objeto lo cual se conoce como reflectancia.

Existen dos tipos de sistema de teledetección según la fuente de energía; el primero basado en sensores activos, se caracteriza por emitir y recibir su propia energía; el segundo, está basado en sensores pasivos los cuales requieren de una fuente de energía externa, por lo general, la luz solar; este tipo fue el adoptado en este estudio ya que se utilizaron como insumo imágenes satelitales.

Otro concepto básico es el de firma espectral, para Chuvieco (2010), citado por Serrano, Fábrega, Quirós, Sánchez-Galán y Jiménez (2018, p. 70), “es la forma peculiar en la que

una determinada cobertura terrestre, sea agua, suelo o vegetación, responde en distintas longitudes de onda; la importancia de la firma espectral es reconocer la cobertura de interés”, para el caso de maíz y arroz, discriminarlas de otras coberturas similares y determinar las características o parámetros, lo cual se refiere a los rangos de valores de longitud de onda para cada zona o banda del espectro electromagnético de cada superficie.

Al profundizar en los tipos de firma espectrales tenemos las firmas de vegetación, las cuales de acuerdo a Lobo (1995), citado por Alonso, Moreno y Rodríguez (1999, p. 431):

Se caracterizan por tener baja reflectancia en la zona visible, excepto en la zona del color verde donde siempre tiene un pico debido a la clorofila de las plantas; pero también tiene reflectividad muy alta en la zona del infrarrojo próximo.

En esta sección se presentan las dos firmas espectrales obtenidas en este estudio, una para el cultivo de maíz y la otra para el cultivo de arroz, cabe mencionar que ambas firmas tuvieron la misma tendencia y coinciden con el patrón de una firma espectral de vegetación.

Previo a la sección de resultados, se presenta un apartado que describe los procedimientos utilizados, tanto para el procesamiento de datos (unión y recorte de imágenes de satélite, vectorización de imágenes, elaboración de capa y mapa de pendiente, clasificación de imágenes); como para la elaboración de la cartografía final, todo con el propósito de orientar a futuros lectores interesados la forma de replicar de dichos procedimientos en otros estudios similares.

La sección de resultados presenta una serie de cartografía digital elaborada en formato PNG, esta cartografía elaborada se puede clasificar en tres tipos de mapa: mapa de precipitación el cual muestra áreas correspondientes a mínimos y máximos de precipitación anual; mapa de estimación de áreas de cultivo de maíz y mapa de estimación de cultivo de arroz; cada uno de estos mapas con los elementos básicos como el título para identificar lo siguiente: el dato que se está representando, la zona geográfica y el año para el que fue elaborado el mapa; además presentan una leyenda que describe la simbología representada en el mapa para que el lector pueda hacer una interpretación adecuada de los datos en el mapa; también se añadió escala y algo importante la fuente de datos que dio origen a la cartografía; como complemento a los mapas también se presentan tablas y gráficos que muestran cálculos sobre áreas de cultivo y la variación de estas áreas a lo largo del tiempo tanto a nivel nacional como por cada zona geográfica.

Finalmente, se presenta una descripción de una aplicación web, desarrollada en la plataforma Arcgis Online; la cual integra todos los resultados antes descritos; es por ello que diseñaron cinco mapas dinámicos, uno por cada año de estudio; posteriormente se presenta el hipervínculo de acceso a esta cartografía; también se muestra una descripción de cada opción del menú de la aplicación, con el objeto de guiar al usuario sobre el manejo adecuado de ésta y garantizar que la obtención e interpretación de los datos consultados sea el adecuado; ya que la principal utilidad de esta cartografía digital dinámica es la facilidad para realizar consultas de datos tanto temporal como espacialmente.

2. Conceptos Preliminares

2.1 Teledetección

La teledetección espacial es también conocida como percepción remota y, según Soria y Matar (2016, p.4), se refiere a:

Una serie de procesos que permiten obtener información sobre las propiedades físicas de los objetos, los fenómenos geológicos, los recursos naturales y las actividades antrópicas en base a mediciones y observaciones realizadas desde cierta distancia, es decir, sin estar en contacto con ellos.



Figura 1. Ilustración de teledetección espacial.

Fuente: Soria, M.V. y Matar, M.A. (2016). Nociones sobre teledetección. Argentina: Universidad Nacional de San Juan.

Los sensores se pueden clasificar en diferentes categorías; sin embargo, para este estudio interesa la clasificación basada en su forma de actuar dentro del campo de la energía electromagnética, o más bien a la fuente de energía. En ese sentido, se tienen sensores pasivos; los cuales miden las variaciones de la energía procedente de los objetos sin intervenir en el campo natural; por otra parte, se denominan sensores activos a aquellos que generan un campo de energía artificial, registrando y midiendo el efecto que en él producen los objetos. (Soria y Matar, 2016).

2.2 Imagen Satelital

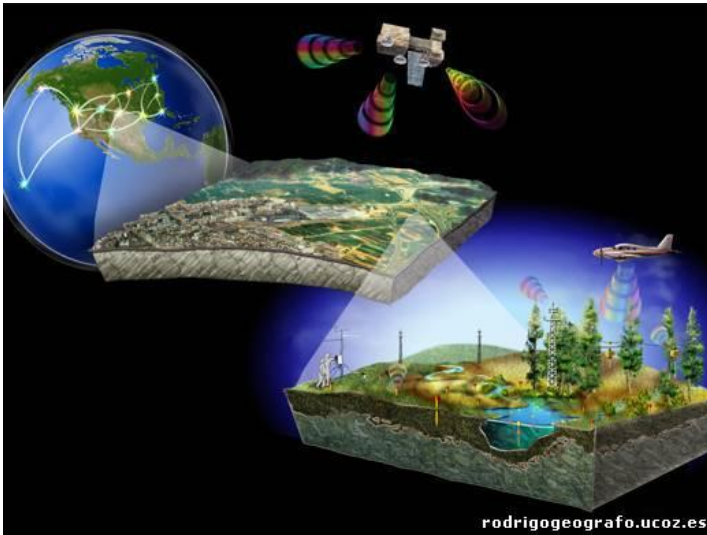
Es la representación visual de la información capturada por un sensor montado en un satélite artificial, a través de estos se captura información reflejada por la superficie de la tierra que luego es enviada a la Tierra y que procesada convenientemente entrega valiosa información sobre las características de la zona representada. (Enciclopedia Cubana, s.f., párr. 1).

2.3 Espectro Electromagnético

Se refiere a la distribución energética de un conjunto de ondas que van desde las ondas con mayor longitud como las ondas de radio, hasta los que tienen menor longitud como los rayos Gamma. Entre estos dos límites están: las ondas de radio, las microondas, los infrarrojos, la luz visible, la luz ultravioleta y los rayos X. Las características propias de cada tipo de onda no solo es su longitud de onda, sino también su frecuencia y energía. Las ondas con mayor longitud de onda tienen menor frecuencia y viceversa. (Enciclopedia Cubana, s.f.)

Al conjunto de ondas que contempla este espectro también se le conoce como radiaciones electromagnéticas; dichas ondas están formada por la combinación de campos eléctricos y magnéticos, se transmiten a la velocidad de la luz, se propagan a través del espacio en forma de ondas portadoras de energía, lo cual significa que no requieren de otro medio para propagarse. Radiaciones Electromagnéticas (s.f., párr. 2 y 3).



Figura 2. Ilustración del espectro electromagnético.

Fuente: Escobar, J. (s.f.). Espectro Electromagnético. España. Recuperado de: <https://astrojem.com/teorias/espectroelectromagnetico.html>

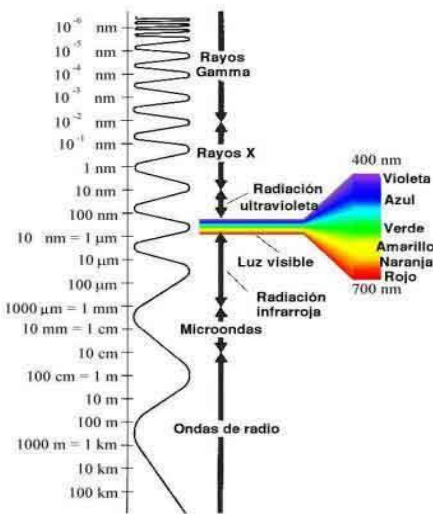

Figura 3. Ilustración de la perpendicularidad entre campos eléctrico (E) y magnético (B).

Fuente: Escobar, J. (s.f.). Radiaciones Electromagnéticas. España. Recuperado de: <https://astrojem.com/radiacionelectromagnetica.html>

2.4 Firma Espectral

Chuvieco (2010), citado por Serrano et al (2018, p.70) define una firma espectral como:

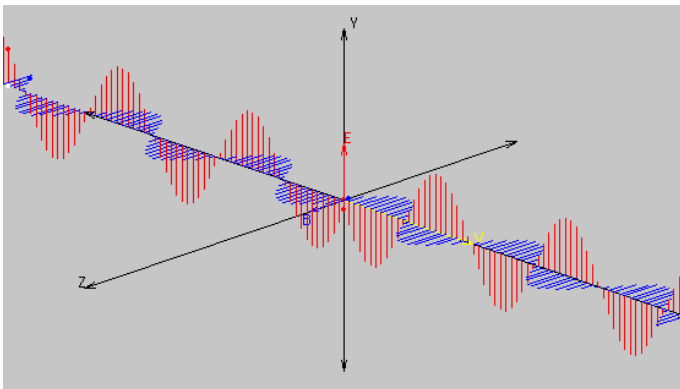
La forma peculiar en la que una determinada cobertura terrestre responde en distintas longitudes de onda; ésta es básica para reconocer cubiertas de interés, discriminarlas de otras similares y determinar características o parámetros dentro de ésta, por lo que la obtención de las firmas espectrales se recomiendan como punto de partida en trabajos de teledetección.

Este estudio se basa en caracterizar la firma espectral de maíz y arroz, sobre todo en la fase donde ambos cultivos presenta mayor vigor, es importante conocer el comportamiento de la firma espectral de la vegetación verde; al respecto, (Lobo, 1995 , citado por Alonso, Moreno y Rodríguez, 1999, p. 431) afirma que esta firma “se caracteriza por presentar un claro contraste entre las regiones del espectro correspondientes al rojo del visible y al infrarrojo cercano”.

3. Métodos

3.1 Generalidades

3.1.1 Descripción de la Zona de Estudio.

La estimación geoespacial de áreas de cultivo de arroz y maíz, representadas a través de cartografía digital, se realizó a nivel nacional; pero también se hizo una segregación de resultados dividido en cuatro zonas la Occidental conformada por los departamentos de: Ahuachapán, Santa Ana y Sonsonate; la Norte: Chalatenango y Cabañas; la Central: San Salvador, La Libertad, Cuscatlán, La Paz y San Vicente y la Oriental: Usulután, San Miguel, Morazán y La Unión.

3.1.2 Fase levantamiento de datos en campo

Esta fase del proyecto dio inicio con la planificación de visitas en cantones y municipios referentes en la producción de maíz y arroz en las distintas zonas de estudio definidas; para ello se tuvieron reuniones con técnicos de la Unidad de Granos Básicos de cuatro Agencias de Extensión del CENTA; las cuales se hicieron con dos propósitos, el primero dar a conocer en qué consistía el proyecto a los técnicos ya que por la naturaleza de su trabajo estos fueron identificados como usuarios potenciales de la cartografía resultante del proyecto, y el segundo, para ubicar con mayor precisión la zonas productoras; como resultado de estas reuniones obtuvo la programación de visita de campo a catorce localidades ubicadas en nueve diferentes municipios de las cuatro zonas geográficas en todo el país mencionadas anteriormente; el siguiente mapa muestra el detalle de las visitas realizadas tiene como elementos los siguientes; delimitación de zonas geográficas por color, delimitación de los municipios visitados por cada zona, el listado completo de todas las comunidades visitadas y un identificador para las oficinas de CENTA visitadas.



Figura 4. Mapa de zonas de estudio

Fuente: Elaboración propia

3.1.3 Visitas de campo

Luego de haber identificado las zonas con cultivo de arroz y maíz, se realizaron visitas de campo en las cuales se desarrollaron actividades relacionadas con la delimitación de parcelas cultivadas con maíz o arroz, las cuales se describen a continuación.

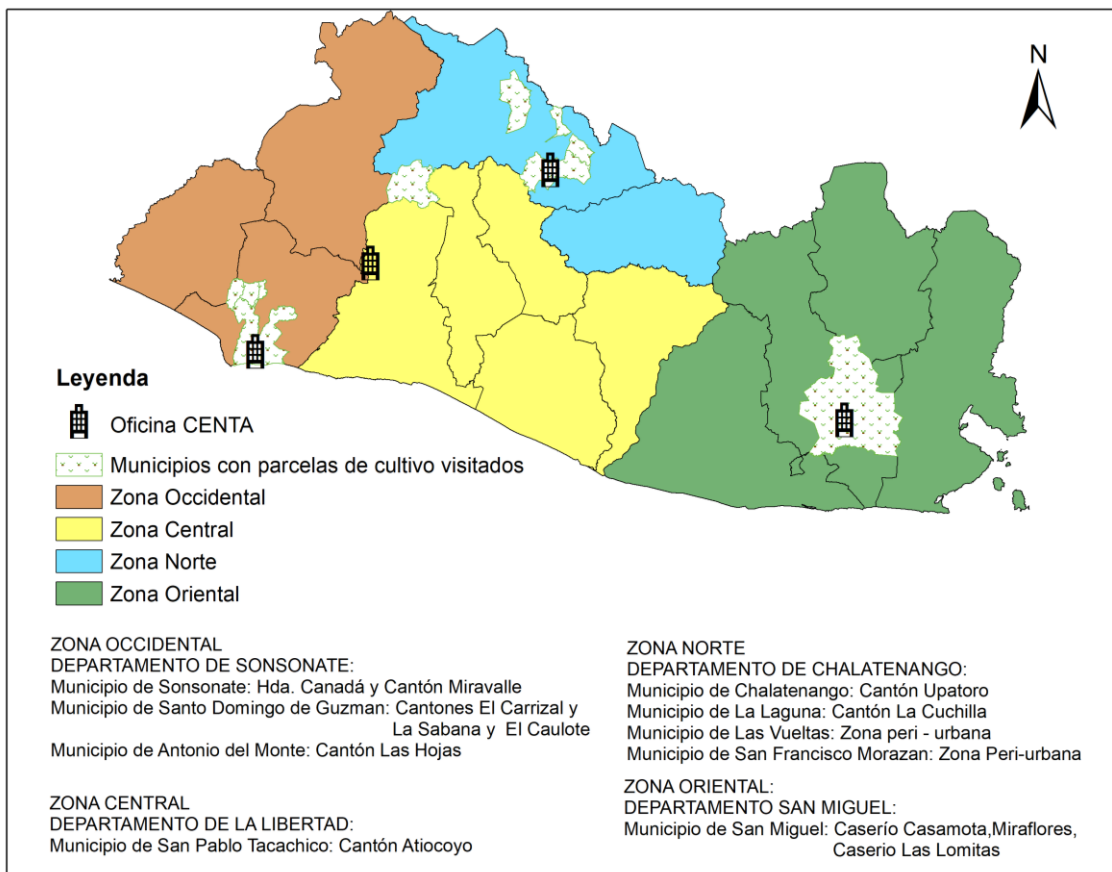
3.1.3.1 Vuelos con dron

Se sobrevoló la zona con las parcelas identificadas para ello se utilizó un dron DJI, Modelo: Mavic pro; con las características siguientes: velocidad máxima 65 kph, altura máxima 5000 m.s.n.m., tiempo máximo de vuelo; 27 minutos; GPS / GLONASS, Camera: Total pixeles:12.71 Mega y cámara de video (DJI, 2019); en total se tomaron 3,549 imágenes aéreas con las cuales se conformaron 21 ortomosaicos correspondientes a parcelas de cultivo de maíz y arroz, insumos importantes para delimitar polígonos los cuales sirvieron de base para determinar la firma espectral de ambos cultivos.

A continuación, se presentan el detalle de los ortomosaicos generados.

3.1.3.2 Ortomosaicos Zona Occidental



Figura 5. Ortomosaico de parcelas ubicadas en hacienda Canadá, cantón Miravalle, municipio de Sonsonate, departamento de Sonsonate
Fuente: Elaboración propia utilizando imagen de dron concesionada.



Figura 6. Ortomosaico de parcelas ubicadas en cantón El Carrizal, municipio de Santo Domingo de Guzmán, departamento de Sonsonate.
Fuente: Elaboración propia utilizando imagen de dron concesionada.



Figura 7. Ortomosaico de parcelas ubicadas en cantón El Caulote, municipio de Santo Domingo de Guzmán, departamento de Sonsonate.

Fuente: Elaboración propia utilizando imagen de dron concesionada.

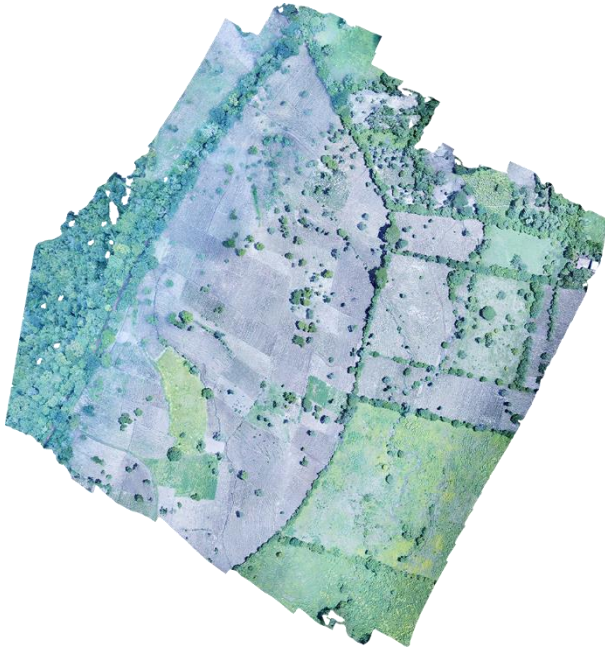

Figura 8. Ortomosaico de parcelas ubicadas en cantón Las Hojas, municipio de San Antonio del Monte, departamento de Sonsonate.

Fuente: Elaboración propia utilizando imagen de dron concesionada.

3.1.3.3 Ortomosaicos Zona de Norte



Figura 9. Ortomosaico de parcelas ubicadas en cantón La Cuchilla, municipio de La Laguna, departamento de Chalatenango.

Fuente: Elaboración propia utilizando imagen de dron concesionada.

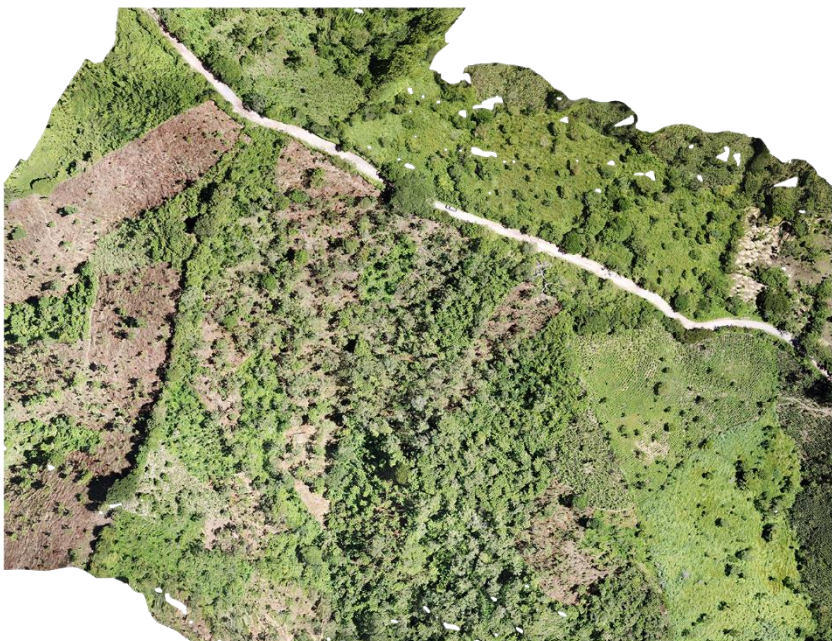

Figura 10. Ortomosaico de parcelas ubicadas en zona periurbana, municipio San Francisco Morazán, departamento de Chalatenango.

Fuente: Elaboración propia utilizando imagen de dron concesionada.



Figura 11. Ortomosaico de parcelas ubicadas en zona periurbana, municipio Las Vueltas, departamento de Chalatenango.

Fuente: Elaboración propia utilizando imagen de dron concesionada.



Figura 12. Ortomosaico de parcelas ubicadas en cantón Upatoro, municipio de Chalatenango, departamento de Chalatenango.

Fuente: Elaboración propia utilizando imagen de dron concesionada.



Figura 13. Ortomosaico de parcelas ubicadas en cantón Upatoro, municipio de Chalatenango, departamento de Chalatenango.

Fuente: Elaboración propia utilizando imagen de dron concesionada.

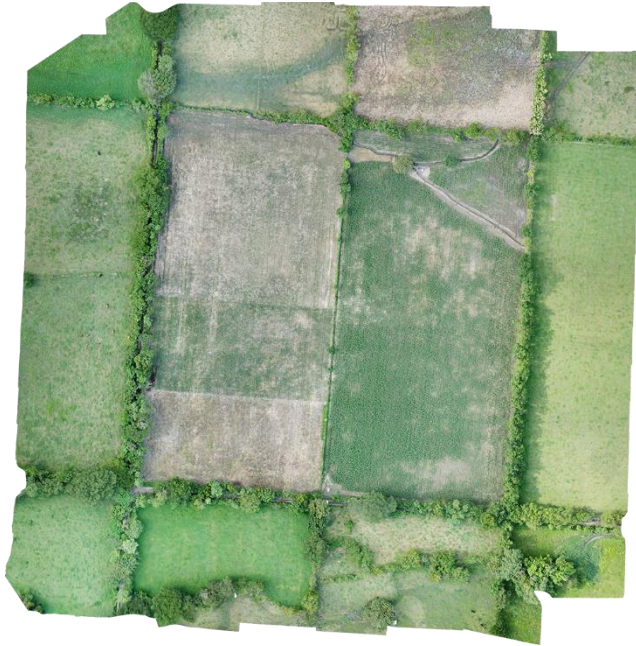

Figura 14. Ortomosaico de parcelas ubicadas en cantón Upatoro, municipio de Chalatenango, departamento de Chalatenango.

Fuente: Elaboración propia utilizando imagen de dron concesionada.

3.1.3.4 Ortomosaicos Zona Central



Figura 15. Ortomosaico de parcelas ubicadas en cantón Atiocoyo, municipio de San Pablo Tacachico, departamento de La Libertad.

Fuente: Elaboración propia utilizando imagen de dron concesionada.



Figura 16. Ortomosaico de parcelas ubicadas en cantón Atiocoyo, municipio de San Pablo Tacachico, departamento de La Libertad.

Fuente: Elaboración propia utilizando imagen de dron concesionada.



*Figura 17. Ortomosaico de parcelas ubicadas en cantón Atiocoyo, municipio de San Pablo Tacachico, departamento de La Libertad.
Fuente: Elaboración propia utilizando imagen de dron concesionada.*

3.1.3.5 Ortomosaicos Zona de Oriental



*Figura 18. Ortomosaico de parcelas ubicadas en caserío Casamota, cantón El Brazo, municipio de San Miguel, departamento de San Miguel.
Fuente: Elaboración propia utilizando imagen de dron concesionada.*



Figura 19. Ortomosaico de parcelas ubicadas en cantón Miraflores, municipio de San Miguel, departamento de San Miguel

Fuente: Elaboración propia utilizando imagen de dron concesionada.



Figura 20. Ortomosaico de parcelas ubicadas en cantón Miraflores, municipio de San Miguel, departamento de San Miguel

Fuente: Elaboración propia utilizando imagen de dron concesionada.



Figura 21. Ortomosaico de parcelas ubicadas en cantón Miraflores, municipio de San Miguel, departamento de San Miguel.

Fuente: Elaboración propia utilizando imagen de dron concesionada.



Figura 22. Ortomosaico de parcelas ubicadas en caserío Las Lomitas, cantón El Volcán, municipio de San Miguel, departamento de San Miguel.

Fuente: Elaboración propia utilizando imagen de dron concesionada.

3.1.3.6 Registro de puntos GPS

Para el levantamiento de estos datos se utilizó un GPS GARMIN eTrex 30xc; y consistió en recorrer las parcelas y tomar puntos en los vértices de estas, con la finalidad de tener una delimitación dentro de los ortomosaicos y se creó una capa vectorial de puntos.

3.1.4 Descripción de imágenes satelitales utilizadas

Para la estimación de áreas de cultivo se tomaron como fuentes principales los ortomosaicos antes descritos e imágenes de satélite Landsat 8, de las cuales se eligieron tres para cada año de estudio, en base a los siguientes criterios: bajo porcentaje de nubosidad y que la fecha de la imagen coincidiera con el periodo en los cuales los cultivos estudiados presentan mayor vigorosidad en su follaje; también se usó una colección de imágenes ASTER, integradas a través de un modelo digital de elevación correspondiente a la representación de toda la superficie del país, con el objeto de obtener un mapa de pendientes, lo cual fue de suma importancia para delimitar áreas de arroz, ya que la FAO (s.f., párr. 10) recomienda: “evitar cultivar arroz en laderas demasiado inclinadas, y sugiere como pendientes menores a diez por ciento equivalente a seis grados”. A continuación, se detallan algunas características de cada fuente de información.

Imágenes Landsat 8

Estas imágenes son captadas por el satélite óptico LANDSAT 8, que fue lanzado el 11 de febrero de 2013 y está conformado por dos sensores, el sensor operacional de imágenes de tierra (OLI) el cual tiene nueve bandas espectrales que van desde el rango lo visible pasando por los infrarrojos y el sensor Infrarrojos Térmico, (Geocento, 2015). Para este estudio se tomaron imágenes provenientes del sensor OLI, ya que estas proporcionan información relacionada con la agricultura y tienen mejor resolución espacial y menos nubosidad en comparación con imágenes de otros satélites.

Parámetros	Descripción		
Altitud de Órbita	705km		
Bandas Espectrales	Banda	Longitud de onda (nm) ²	Resolución (metros)
	1 - COASTAL AEROSOL	300	30
	2 - AZUL	450 - 510	30
	3 - VERDE	530 - 590	30
	4 - ROJO	640 - 670	30
	5- INFRAROJOS	850 - 880	30
	6 - SWIR 1	1570 - 1650	30
	7 - SWIR 2	2110 - 2290	30
	8- PANCROMÁTICA	500 - 680	15
	9- CIRRUS	1360 - 1380	30

	10- INFRARROJOS TÉRMICOS 1	10600 - 11190	100 (*30)
	11- INFRARROJOS TÉRMICOS 2	11500 - 12510	100 (*30)
	* Las bandas TIRS se obtienen a resoluciones de 60m pero son re muestreados a 30m para información del producto final		
Ancho Pasada	185km		
Distancia de Muestreo (GSD)	15-30km		
Lanzamiento/Expectativa de vida	2013-2018 (tiene suministros hasta 2023)		
Tiempo Revisita	16 días		

² nm: nanómetros (10^{-9} m)

Tabla 1. Características de imágenes Landsat 8.

Fuente: Geocento (2015). Información general del satélite LANDSAT-8, España, Recuperado de: <http://geocento.es/galeria-de-satelites-para-buscar-y-adquirir-imagenes/satelite-imagenes-landsat-8/>

Imágenes ASTER

Las imágenes ASTER, son captadas desde 1,999 por el satélite Terra que está compuesto por 3 subsistemas, VNIR, SWIR y TIR; cada uno de cuales presenta características particulares tales como 3 bandas en la región espectral del visible e infrarrojo cercano (VNIR) con una resolución espacial de 15 metros; 6 bandas en la región espectral del infrarrojo de onda corta (SWIR) con una resolución espacial de 30 metros y 5 bandas en el infrarrojo térmico con una resolución espacial de 90 metros. ASTER también presenta un telescopio con visión hacia atrás que escanea en la región espectral de la banda 3B, lo que nos permite realizar modelos digitales de terreno. (Geosoluciones, 2019)

En este estudio se utilizó una imagen de modelo de elevación digital (DEM) correspondiente a la representación espacial de El Salvador, la cual se deriva de una imagen ASTER.

A diferencia de las imágenes Landsat 8, las cuales tienen 11 bandas, las imágenes ASTER constan de 14 bandas que van desde el rango visible al infrarrojo.

Subsistema	No de Banda	Rango Espectral μm^3	Resolución Espacial
VNIR	1	0.52-0.60	15m
	2	0.63-0.69	
	3N	0.76-0.86	
	3B	0.76-0.86	
	0		
SWIR	4	1.60-1.70	30m
	5	2.145-2.185	

	6	2.185-2.225	
	7	2.235-2.285	
	8	2.295-2.365	
	9	2.360-2.430	
TIR	10	8.125-8.475	90m
	11	8.475-8.825	
	12	8.925-9.275	
	13	10.25-10.95	
	14	10.95-11.65	

³ μm: micrómetros (10⁻⁶ m)

Tabla 2. Bandas de imagen ASTER.

Fuente: Geosoluciones (2019). Aster. Santiago de Chile. Recuperado de: <https://www.geosoluciones.cl/aster/>

Todas las imágenes satelitales utilizadas en este estudio provienen del sitio web de U.S Geological Survey.

3.1.5 Base de datos de precipitación mensual

El Observatorio Ambiental del Ministerio de Medio Ambiente y Recursos Naturales proporcionó base de datos de precipitación acumulada mensual, para este estudio se tomaron datos de 23 estaciones meteorológicas, proporcionados en formato Excel.

3.1.6 Capas vectoriales

Las capas de datos oficiales que se obtuvieron del Geoportal del CNR fueron las siguientes: Límites Políticos - Administrativos específicamente los límites departamentales y municipales; así también elementos de hidrografía como los cuerpos de agua (lagos), el sitio web de descarga es: <https://www.cnr.gov.sv/geoportal-cnr/>, las capas están en la sección 3- Descarga de cobertura Geográficas.

3.1.7 Métodos de interpolación para datos de lluvia.

Tomando en cuenta que en este estudio se incluyó como variable la precipitación en la estimación de las áreas de cultivo fue importante definir el método de interpolación para los datos de precipitación, "...algunos de los métodos existentes son: regresiones de precipitación en elevación hasta métodos más sofisticados como polígonos de Thiessen, Kriging, inverso ponderado de la distancia, curvatura mínima y funciones base radiales" (Cressie, 1993; Hartkamp, De Beurs y White, 1999; Thornton et al., 1997; Petras, 2001) citados en (Fallas y Valverde, 2009, p.5).

El método utilizado fue el de Kriging que de acuerdo a Fallas y Valverde (2009, p.5) "es un interpolador geoespacial que estima el valor de cada nodo utilizando la totalidad de puntos de muestreo, además esta opción de interpolación representa mejor la influencia de las condiciones locales/regionales en la estimación puntual de la precipitación."

3.2 Software utilizado

Navegador de internet Google Chrome: para descargar imágenes satelitales, y para ingresar a plataforma de ArcGIS Online.

ArcMap 10.6: “Aplicación central utilizada en ArcGIS, donde se visualizan y exploran los dataset, se asignan símbolos y crean los diseños de mapa para imprimir o publicar; también se utiliza para crear y editar los dataset.” (ESRI, 2016, párr. 1)

Qgis Desktop 3.0.2: “Sistema de Información Geográfica (SIG) de código abierto licenciado bajo - General Public License, corre sobre Linux, Unix, Mac OSX, Windows y Android y soporta numerosos formatos y funcionalidades de datos vector, datos ráster y bases de datos.” (Documentación QGIS, s.f., párr. 2).

Las dos aplicaciones antes descritas se utilizaron para el diseño y elaboración de cartografía, con capas vectoriales (archivos en formato shape) y capas ráster (imágenes satelitales en formato tif), archivos bases para la elaboración de cartografía digital en formato de imagen PNG, así como para realizar procesos como georreferenciación, clasificación y procesamiento de imágenes.

Procesamiento de imágenes de dron.

Drone deploy: esta aplicación se utilizó para programar el recorrido de vuelo de dron sobre las parcelas de cultivos, y programar la toma automática de fotografías aéreas; en este estudio se utilizó una versión de prueba la cual está disponible para descarga en el sitio: <https://www.dronedeploy.com/>, (DroneDeploy, s.f).

Agisoft: “es un producto de software independiente que realiza el procesamiento fotogramétrico de imágenes digitales y genera datos espaciales 3D para su uso en aplicaciones GIS”,(Agisoft, 2019); mediante esta herramienta se generaron ortomosaicos derivados de fotografías aéreas de dron; , al igual que la anterior se utilizó una versión de prueba, el sitio de descarga es: <https://www.agisoft.com/>, está disponible para los sistemas operativos: Windows 64 y 32 bits, Mac OS y Linux.

3.3 Descripción de procedimientos para procesamiento de datos

A continuación, se presenta una serie de procedimientos utilizados para generar la cartografía del estudio. Como herramienta de diseño de los diagramas se utilizó la categoría proceso de SmartArt de Microsoft Office; la simbología utilizada se basa en tres elementos principales diferenciados por color: recuadro en color naranja para especificar la entrada de datos tales como: una capa de datos, puntos GPS, imagen satelital u ortomosaico; recuadro en color celeste para especificar procesos como funciones o herramientas de software y recuadro en color gris oscuro para indicar las salidas o resultados del procedimiento.



Figura 23. Diagrama para describir procedimientos utilizados para procesar datos.

Fuente: Elaboración propia.

Los procedimientos que se describen a continuación están relacionados a ajustes que se deben realizar a la fuente de datos (ortomosaico, e imágenes satelitales), previo a la clasificación de imágenes, el procesamiento de las imágenes para la obtención de las firmas espectrales y clasificación de imágenes; así también como los procedimientos para la elaboración de mapas, derivados de los procesos anteriores y los cálculos de áreas.

3.3.1 Procedimiento para georreferenciar imágenes.

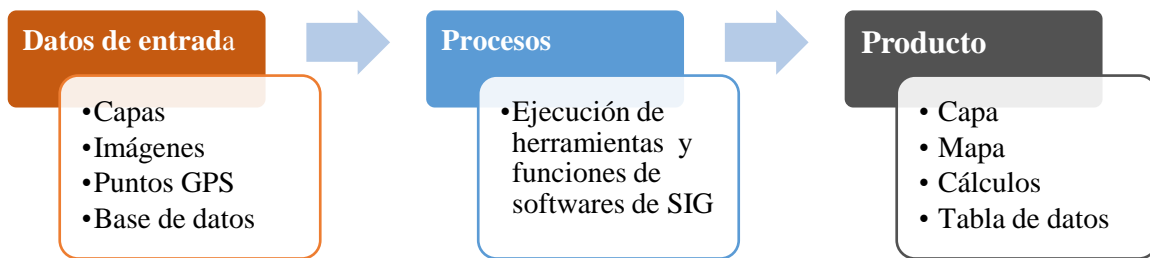

Figura 24. Procedimiento de georreferenciación de imágenes.

Fuente: Elaboración propia.

La georreferenciación llamada también rectificación, es un proceso en el cual es posible determinar la posición de un elemento cartográfico, tales como una imagen de mapas en documentos digital o impreso, un mapa escaneado, una fotografía de un mapa o cualquier otro elemento cartográfico en un sistema de coordenadas espacial diferente al que se encuentra, cabe mencionar que en muchos de los casos el sistema de origen se desconoce. Este proceso se basa en una relación de posiciones entre elementos espaciales en ambos sistemas, conociendo la posición en uno de los sistemas de coordenadas es posible obtener la posición homóloga en el otro sistema, a esto se le conoce como fijación de puntos de control. (Dávila y Camacho, 2012).

En este estudio este proceso se aplicó en la imagen que corresponde al Inventario Nacional de Bosques del El Salvador, y se hizo en software ArcMap, con el objetivo de delimitar posteriormente las zonas de bosques: latifoliados, conífera, salado y café bajo sombra.

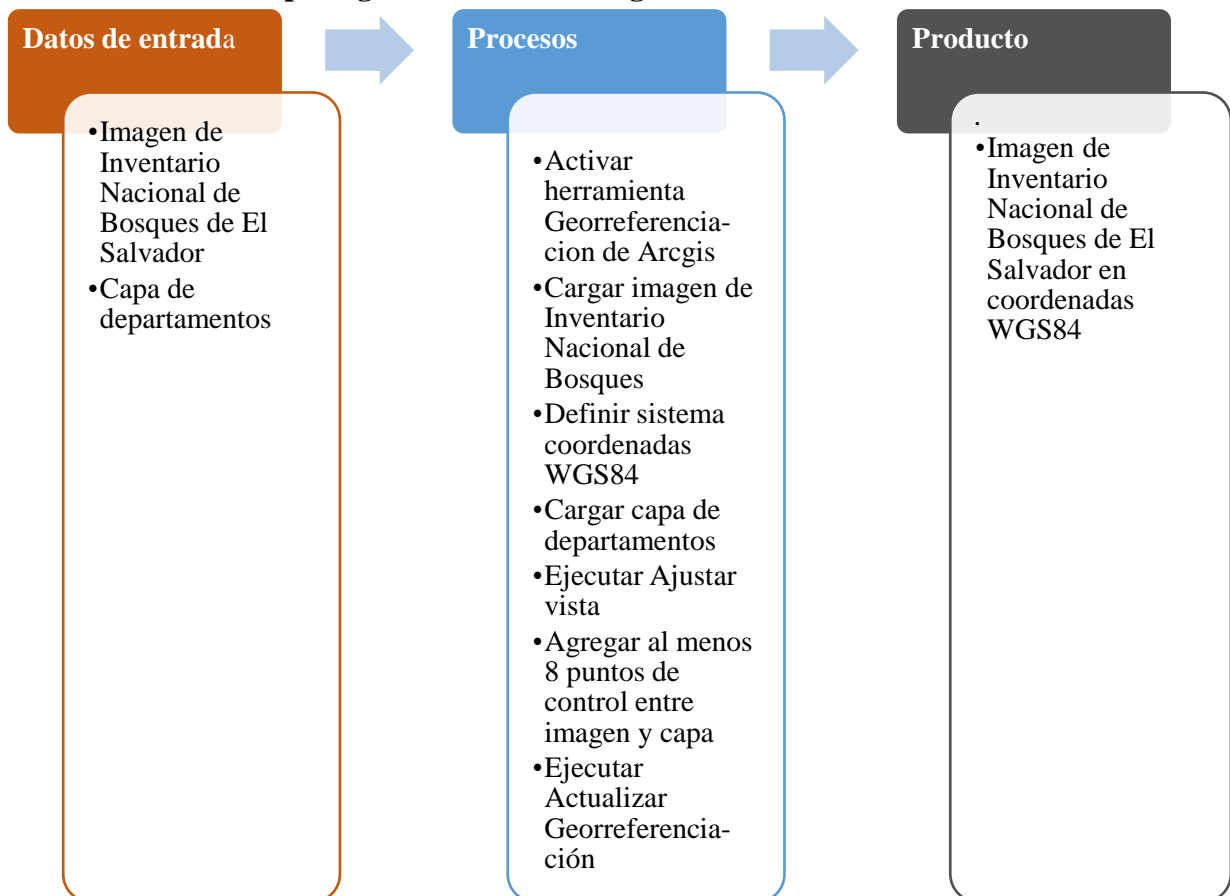
El resultado del procedimiento fue el siguiente:



Figura 25. Imagen de Inventario Nacional de Bosques de El Salvador.

Fuente: Ministerio de Medio Ambiente y Recursos Naturales (2018), Inventario Nacional de Bosques de El Salvador (IBN), El Salvador. Recuperado de: <http://www.marn.gob.sv/descargas/inventario-nacional-de-bosques/?wpdmdl=40920>

3.3.2 Procedimiento: Vectorización de imagen a través de creación de polígonos.

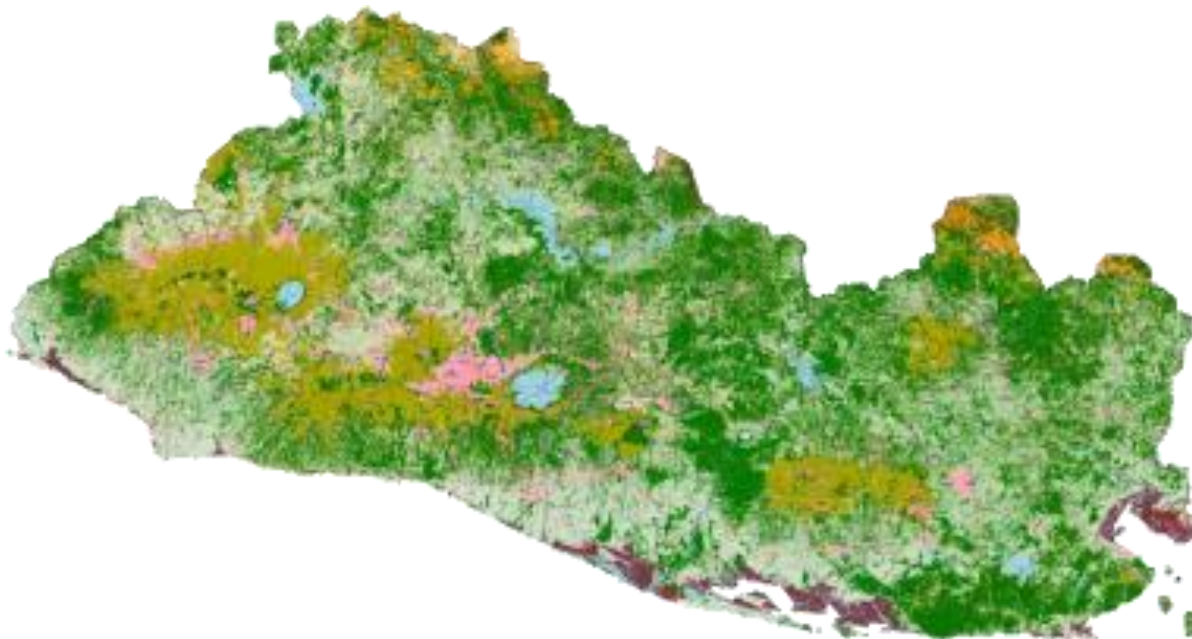

Figura 26. Procedimiento para vectorizar imagen a través de creación de polígonos.
Fuente: Elaboración propia.

La importancia de este procedimiento radica en mejorar la delimitación de polígonos de bosques para lo cual se utilizó la herramienta de Point Sample Tools, a través de la extracción de puntos de un ráster (imagen) para posteriormente vectorizar dicha imagen. Para este caso, se utilizó como base la imagen del Inventario Nacional de Bosques elaborado por el MARN, en el cual se identificaron cinco tipos de cobertura forestal que son: bosque latifoliado, bosque saldado, bosque de conífera, café bajo sombra y zona urbana. Sin embargo; dado que hay zonas que al poligonizar, la delimitación no estaba bien definida, se extrajeron los valores de las tres bandas RGB (Red, Green y Blue); luego estos valores se procesaron en Excel y se obtuvieron valores mínimo, máximo y la mediana, a fin de identificar los valores de los pixeles más representativos de los rangos de cada banda para obtener una mejor imagen vectorizada.

A continuación, se presenta el gráfico con los valores RGB de pixeles de imagen procesados en Excel y la imagen vectorizada:

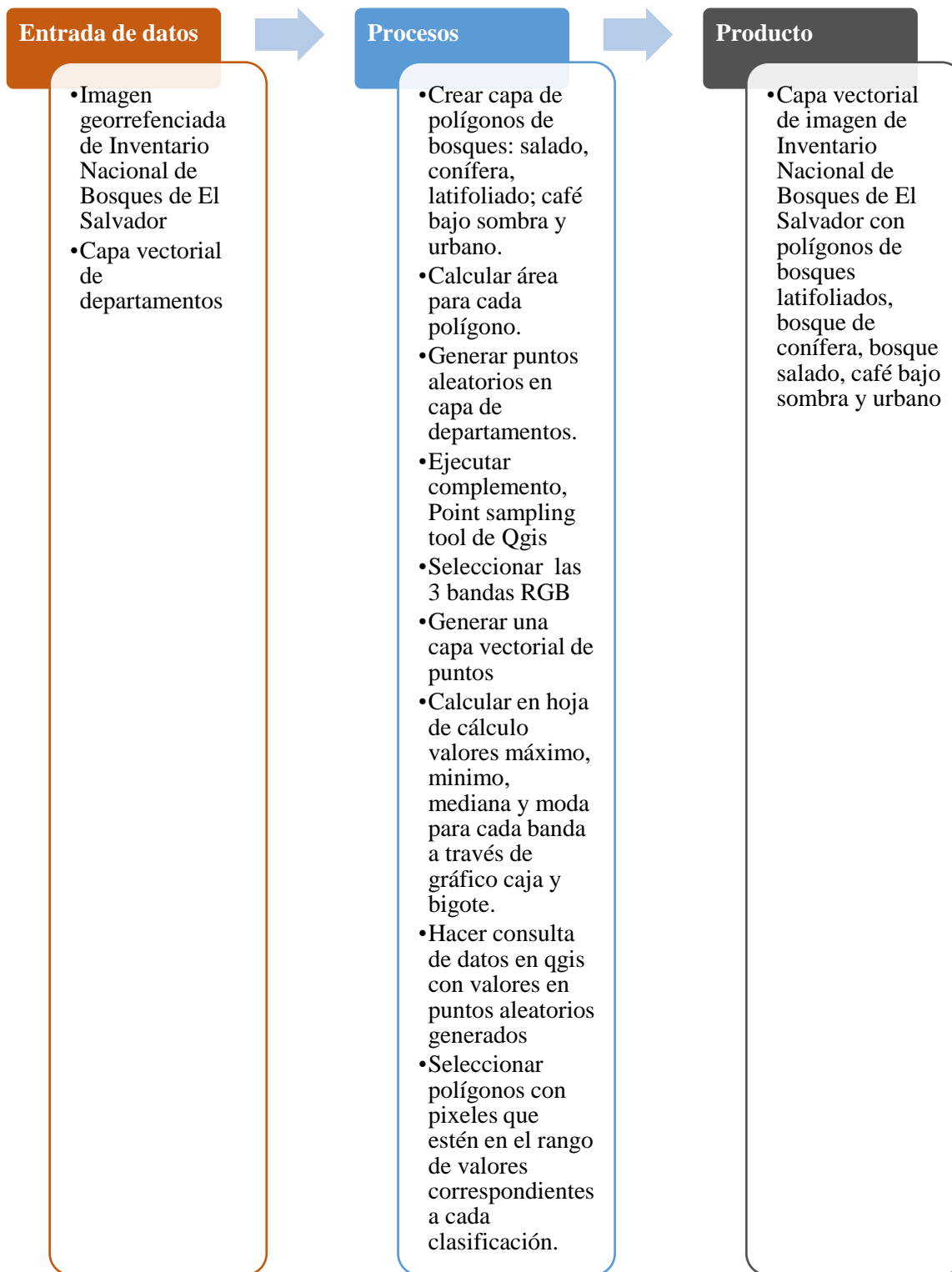

Gráfico 1. Rango de valores RGB (Red, Green and Blue) extraídos de pixeles de imagen.
Fuente: Elaboración propia.

Estadísticos		Banda_1(Red)	Banda_2(Green)	Banda_3(Blue)
N	Válido	245283	245283	245283
	Perdidos	0	0	0
Media		129.85	161.21	87.44
Error estándar de la media		0.112	0.075	0.122
Mediana		135.00	162.00	83.00
Moda		159	163	0
Desviación estándar		55.580	36.936	60.341
Varianza		3089.100	1364.251	3640.993
Asimetría		-0.205	-0.210	0.261
Error estándar de asimetría		0.005	0.005	0.005
Curtosis		-0.702	-0.409	-1.056
Error estándar de curtosis		0.010	0.010	0.010
Mínimo		0	0	0
Máximo		255	255	255
Suma		31850126	39542741	21447974
Percentiles	25	89.00	134.00	32.00
	50	135.00	162.00	83.00
	75	172.00	190.00	137.00

Tabla 3. Resumen de datos estadísticos de valores RGB de pixeles de imagen.
Fuente: Elaboración propia.

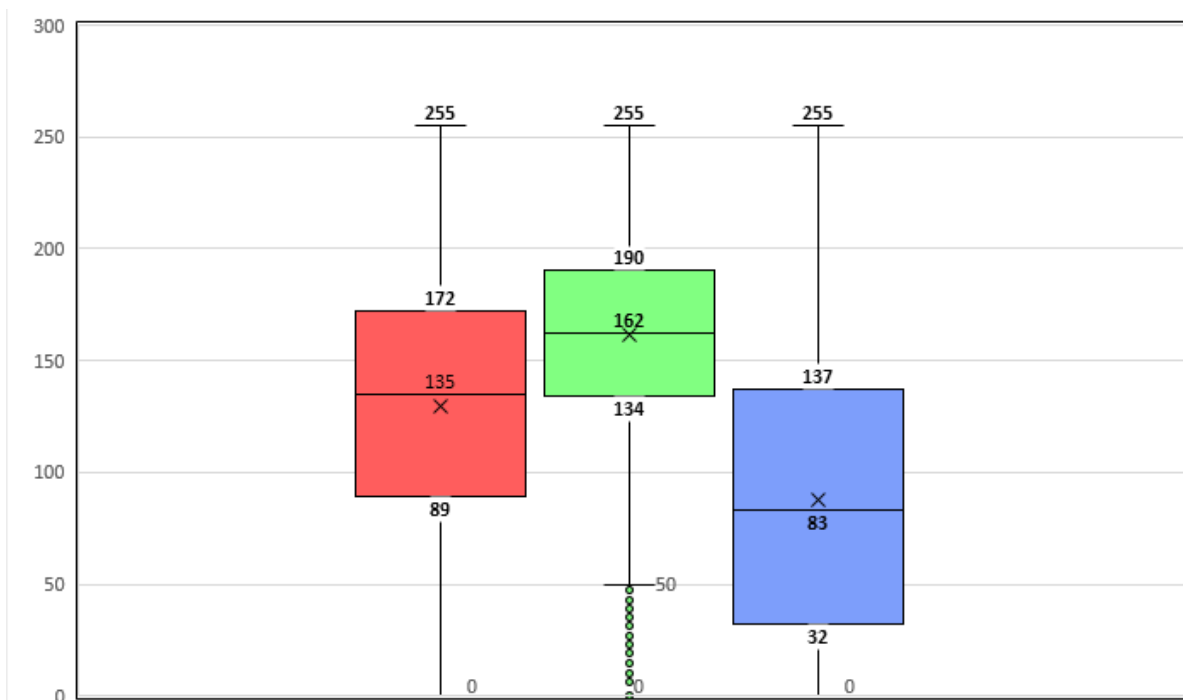

Figura 27. Imagen de Inventario Nacional de Bosques del MARN vectorizada.
Fuente: Elaboración propia basada en imagen de MARN (2018).

3.3.3 Procedimiento: Dibujar polígonos de muestra de zonas de cultivos.

Dibujar Polígonos a partir de Ortomosaico

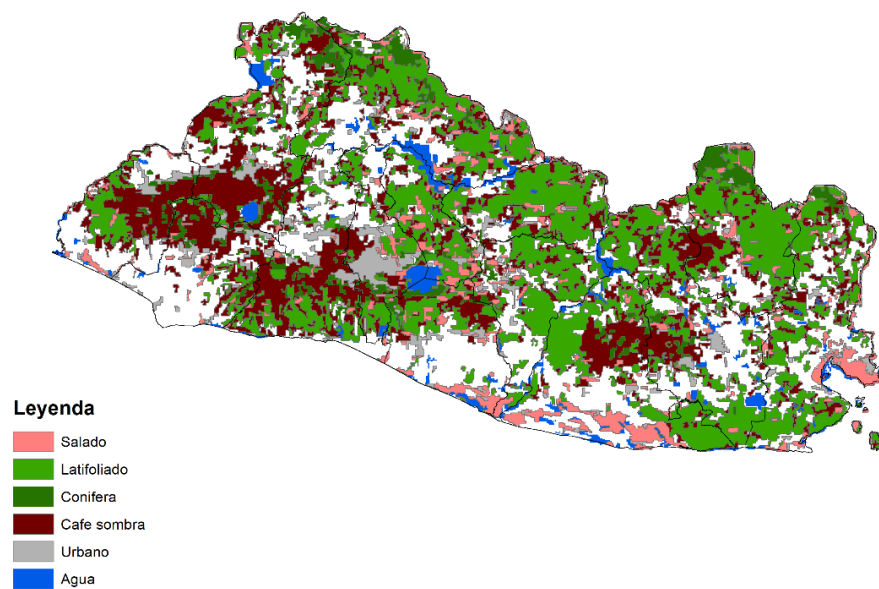

Figura 28. Procedimiento para dibujar polígonos a partir de ortomosaico.

Fuente: Elaboración propia.

Dibujar Polígonos a partir de Puntos GPS

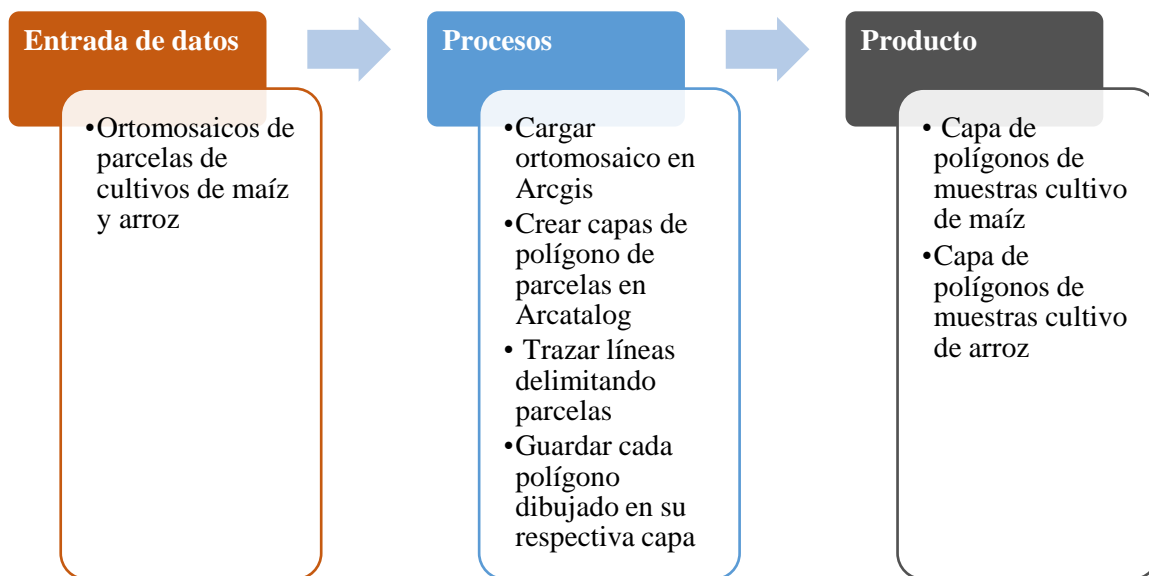

Figura 29. Procedimiento para dibujar polígonos a partir de puntos GPS.

Fuente: Elaboración propia.

Los dos procedimientos descritos anteriormente, se hicieron con el propósito de delimitar parcelas de cultivo de maíz y arroz, las cuales se utilizaron posteriormente como base para clasificar imágenes satelitales.

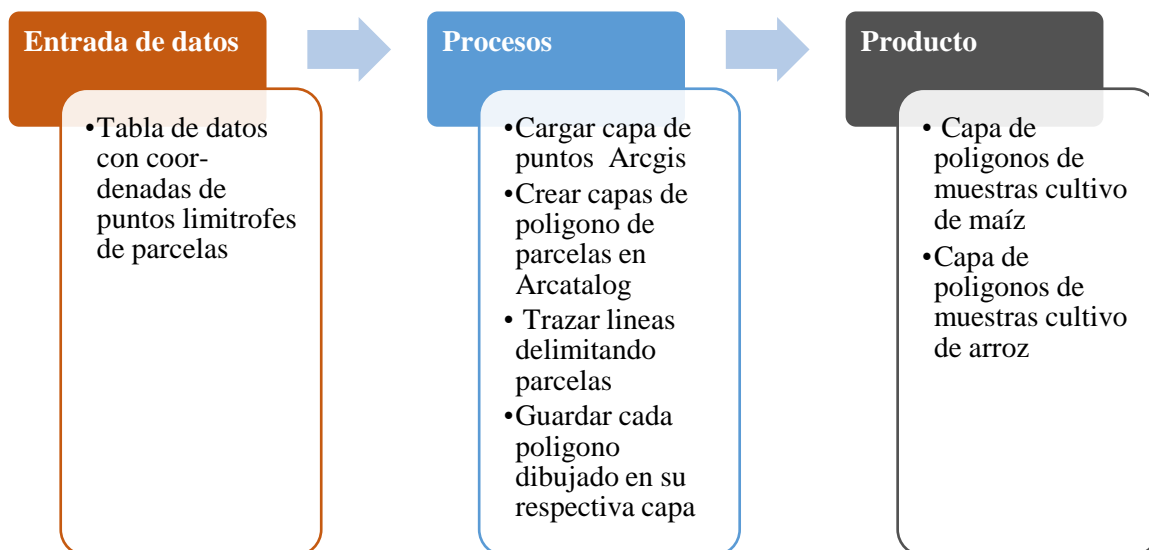

*Figura 30. Ortomosaico con delimitación de parcela de cultivo de maíz y puntos GPS.
Fuente: Elaboración propia.*

3.3.4 Procedimientos de ajustes de Imágenes Landsat 8 previo a clasificación. Composición de bandas



Figura 31. Procedimiento para composición de bandas en imagen Landsat 8.
Fuente: Elaboración propia.



Figura 32. Imagen Landsat antes de composición de bandas, a la izquierda se muestra listado de bandas separadas.

Fuente: U.S. Geological Survey. (s.f.). EarthExplorer – Home. Recuperado de: <https://earthexplorer.usgs.gov/>

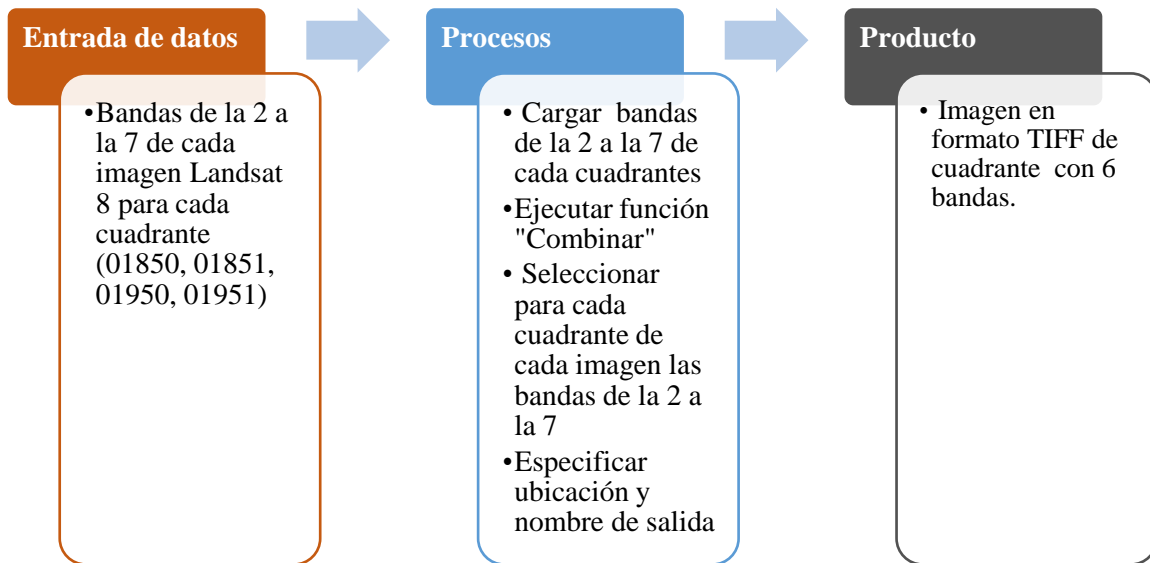
Unión de cuadrantes

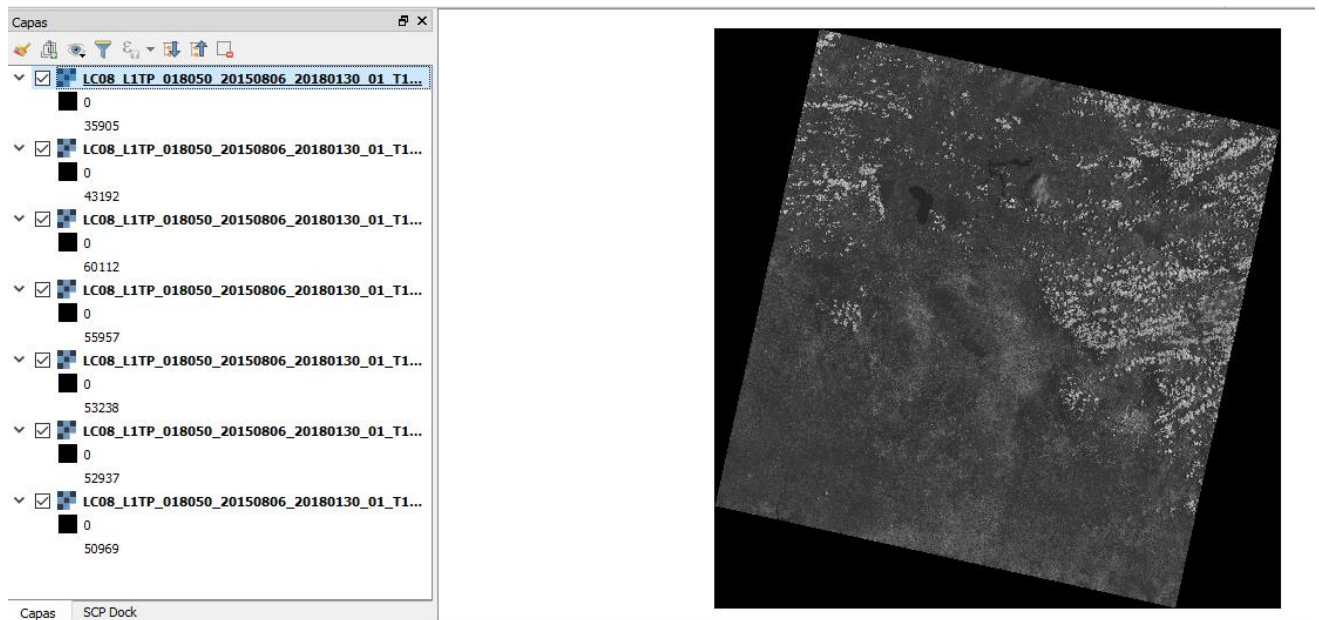

Figura 33. Procedimiento para unir de cuadrantes de imágenes Landsat 8.

Fuente: Elaboración propia.

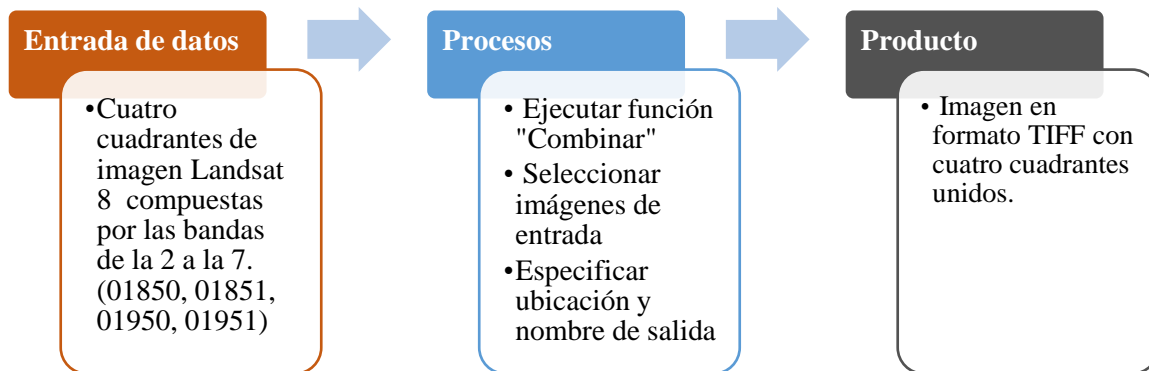

Figura 34. Imagen Landsat 8, cuadrante 018050 correspondiente al mes de agosto de 2015.

Fuente: USGS (s.f.). EarthExplorer – Home. Recuperado de: <https://earthexplorer.usgs.gov/>



*Figura 35. Imagen Landsat 8, cuadrante 018051 correspondiente al mes de agosto de 2015.
Fuente: USGS (s.f.). EarthExplorer – Home. Recuperado de: <https://earthexplorer.usgs.gov/>*

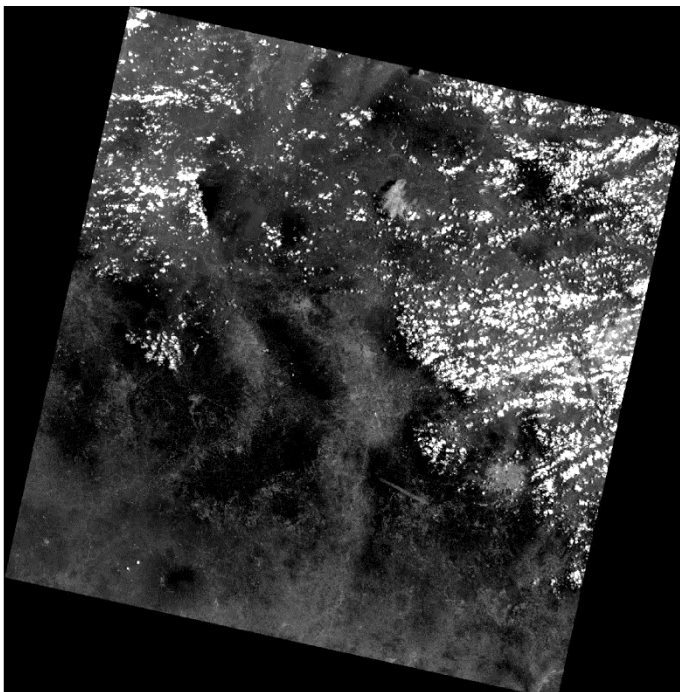
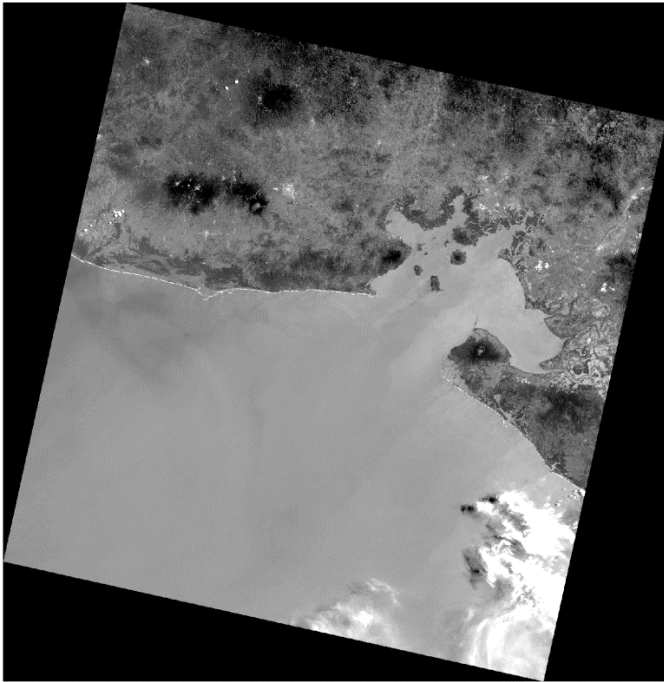
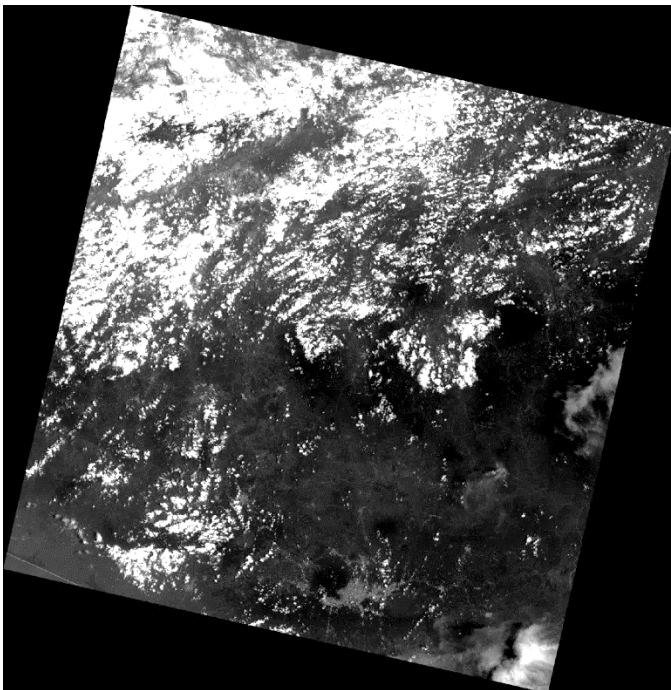

*Figura 36. Imagen Landsat 8, cuadrante 019050 correspondiente al mes de agosto de 2015.
Fuente: USGS (s.f.). EarthExplorer – Home. Recuperado de: <https://earthexplorer.usgs.gov/>*

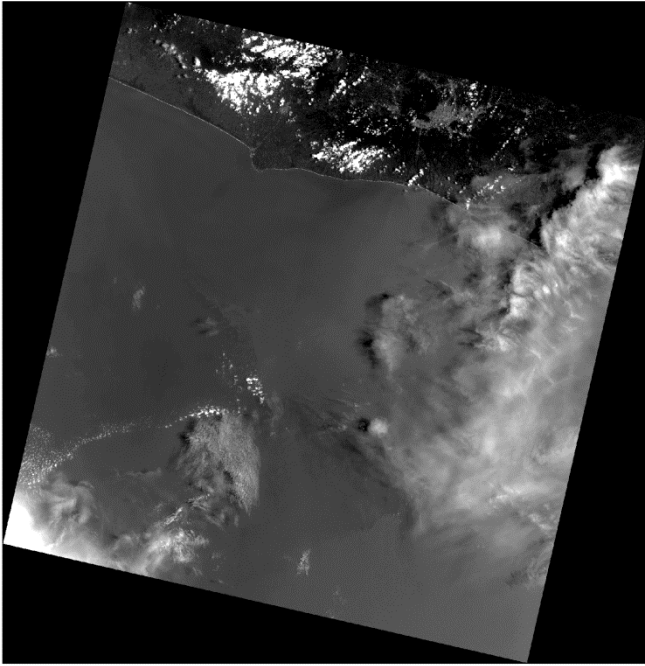

*Figura 37. Imagen Landsat 8, cuadrante 019051 correspondiente al mes de agosto de 2015.
Fuente: USGS (s.f.). EarthExplorer – Home. Recuperado de: <https://earthexplorer.usgs.gov/>*

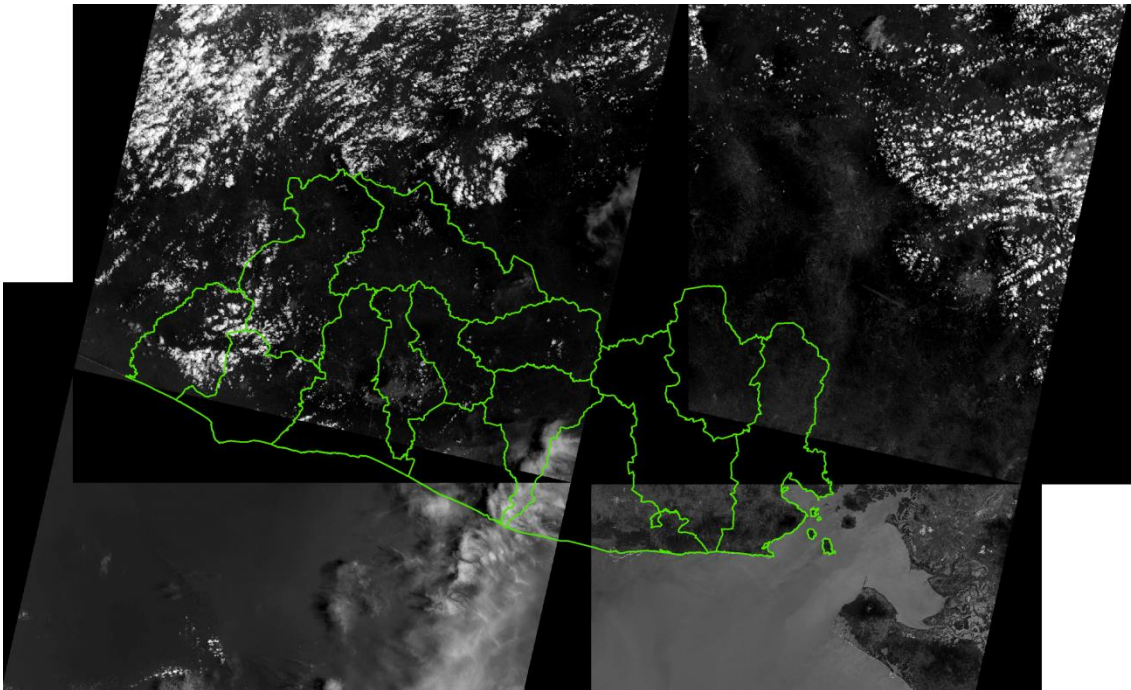

*Figura 38. Imagen Landsat 8 con cuatro cuadrantes previo a la unión.
Fuente: Elaboración propia basada en imágenes de USGS (s.f.).*

Recortar imagen con máscara



Figura 39. Procedimiento para recortar imagen satelital con máscara.

Fuente: Elaboración propia.

Los tres procedimientos antes descritos se aplicaron a todas las imágenes Landsat 8 utilizadas en el estudio, para ello se seleccionaron imágenes de tres meses diferentes por cada año, tomando como criterios de selección el nivel de nubosidad y el periodo en que tanto el cultivo de maíz y arroz presentaban mayor vigorosidad.

A continuación, se muestra el detalle de las imágenes seleccionadas por mes y año: 2013 (julio y agosto); 2014 (julio, agosto y octubre); 2015 (junio, julio y agosto); 2016 (julio, agosto y octubre) y 2017 (julio; agosto y octubre).

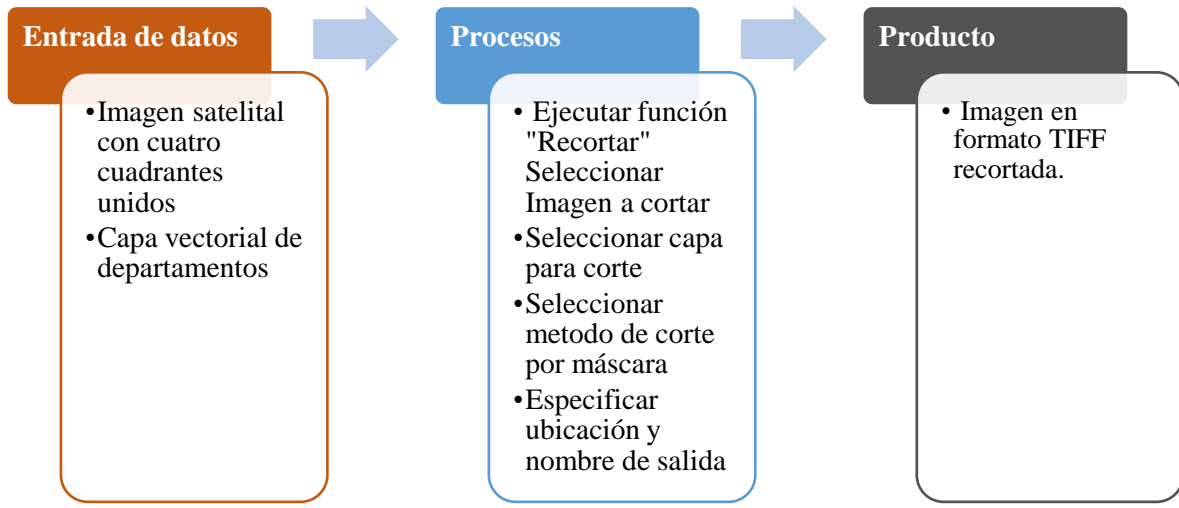

Figura 40. Imagen Landsat 8, con cuadrantes unidos y recortada correspondiente al mes de agosto de 2015.

Fuente: Elaboración propia basada en imágenes de USGS (s.f.).

3.3.5 Procedimiento para clasificación de imágenes

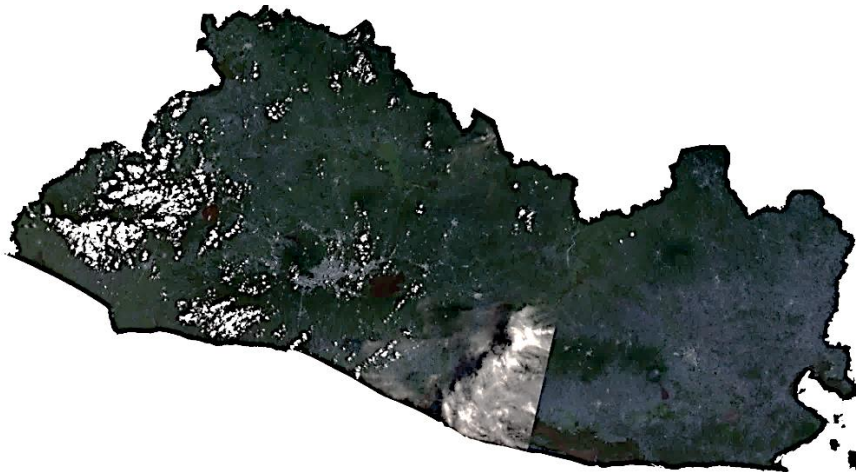

Figura 41. Procedimiento para clasificación de imágenes satelitales.

Fuente: Elaboración propia.

Este es uno de los principales procedimientos del estudio, ya que permitió obtener la delimitación de superficies de cultivo de maíz y arroz. Fue desarrollado a través del método de clasificación supervisada en Qgis y este procedimiento se aplicó a cada una de las imágenes satelitales escogidas para cada mes de los diferentes años del periodo del estudio; sin embargo, la creación de los polígonos de muestra y el archivo de clasificación solo se realiza en la primera ejecución de este complemento; para los siguientes meses solo se cargó el archivo de clasificación junto a la imagen a clasificar.

El archivo de clasificación es una capa donde se guardan archivos de entrenamiento conocidos como macro clases o categorías de clasificación.

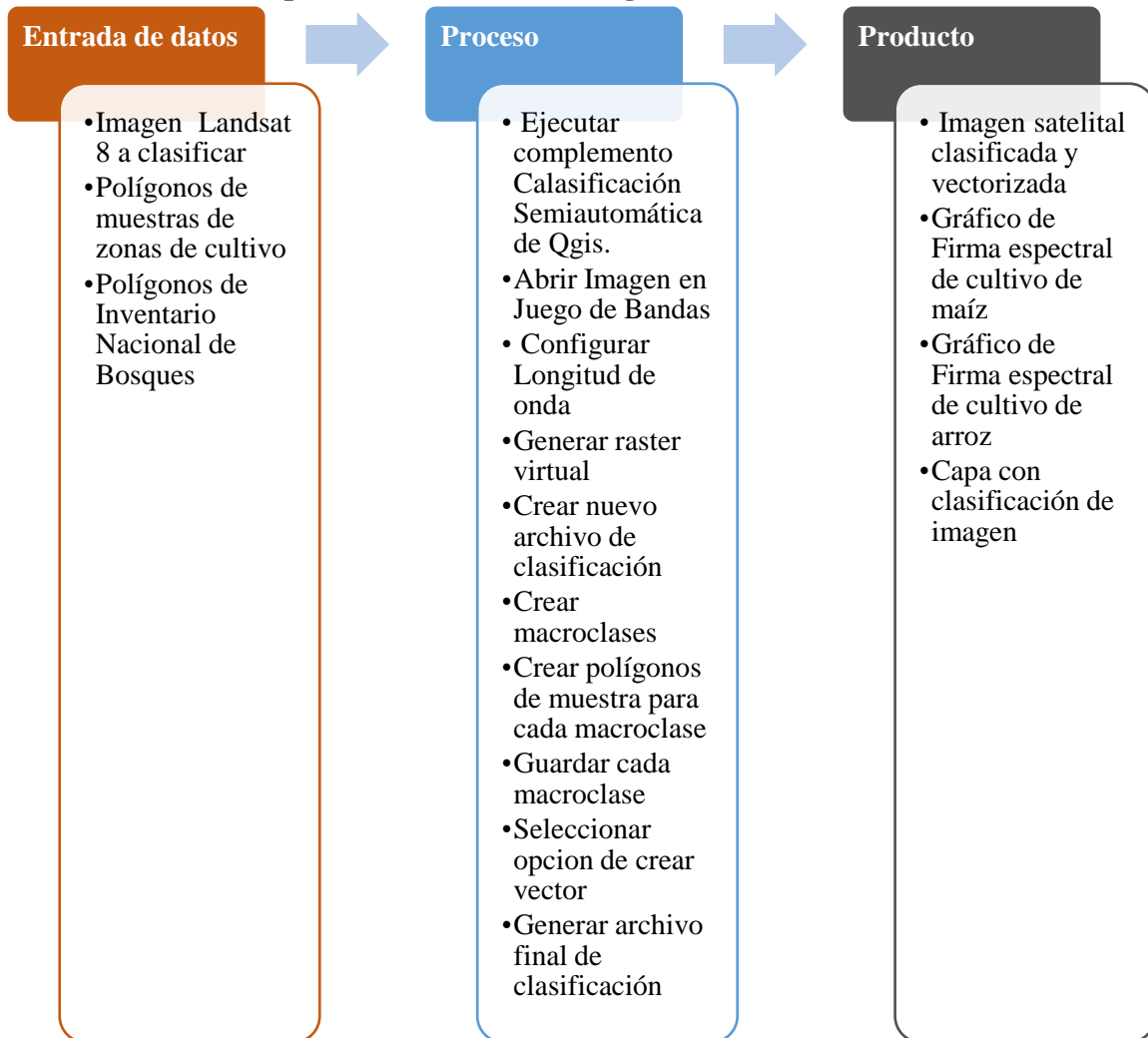
Las macro clases identificadas y creadas fueron las siguientes: maíz, arroz, agua, bosque salado, bosque latifoliado, bosque de conífera, café, caña, ninfa, pasto suelo desnudo.



Figura 42. Detalle de macro clases de clasificación creadas.
Fuente: Elaboración propia.

Otro elemento importante es que este procedimiento lleva implícito el cálculo del rango de valores de cada banda para cada categoría de clasificación; es decir, la determinación de la firma espectral para cada elemento de clasificación. Para esta investigación, se generaron los gráficos de las firmas espectrales del cultivo de maíz y arroz, las cuales son las siguientes:

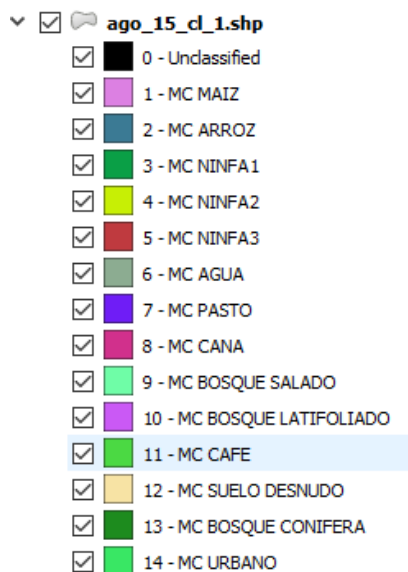

Gráfico 2. Firma espectral de maíz.
Fuente: Elaboración propia.

El gráfico de la firma espectral obtenida para el cultivo de maíz muestra el comportamiento de la firma espectral de vegetación, ya que presenta los valores más altos en la banda 4 que corresponde a la de infrarrojo próximo y valores bajos del espectro visible sobre todo en la banda 3 es decir la del color rojo.

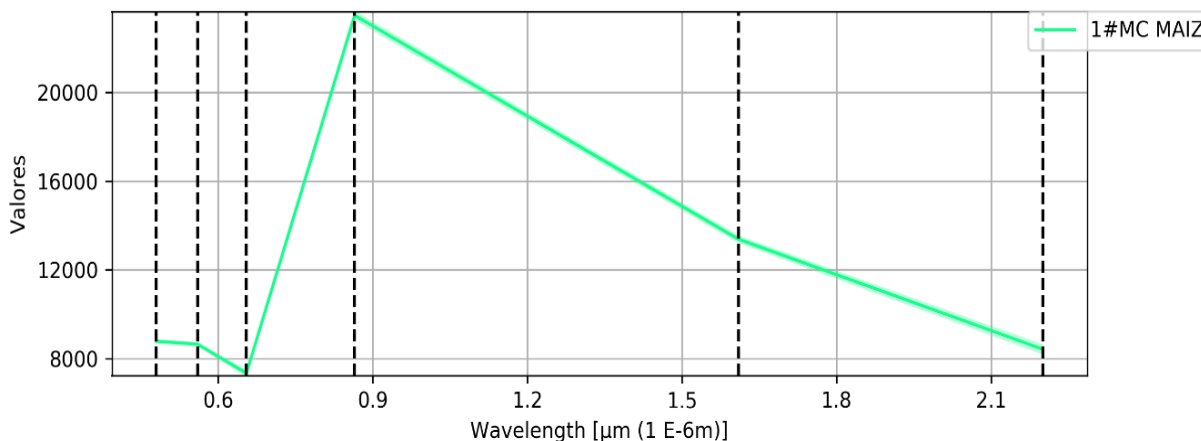

Gráfico 3. Firma espectral de arroz
Fuente: Elaboración propia.

En el caso del gráfico de la firma espectral del arroz, la forma del gráfico es similar al de maíz; de igual manera, alcanzó sus valores máximos en las bandas 4 y 5, y los menores en la banda 3; sin embargo, los rangos fueron inferiores en este caso.

A continuación, se presentan dos ejemplos de imagen clasificada mediante el procedimiento antes descrito, el primero (Figura 43) es una imagen clasificada completa, y el segundo (Figura 44), es un acercamiento para mostrar con mayor detalle la delimitación de las zonas clasificadas.

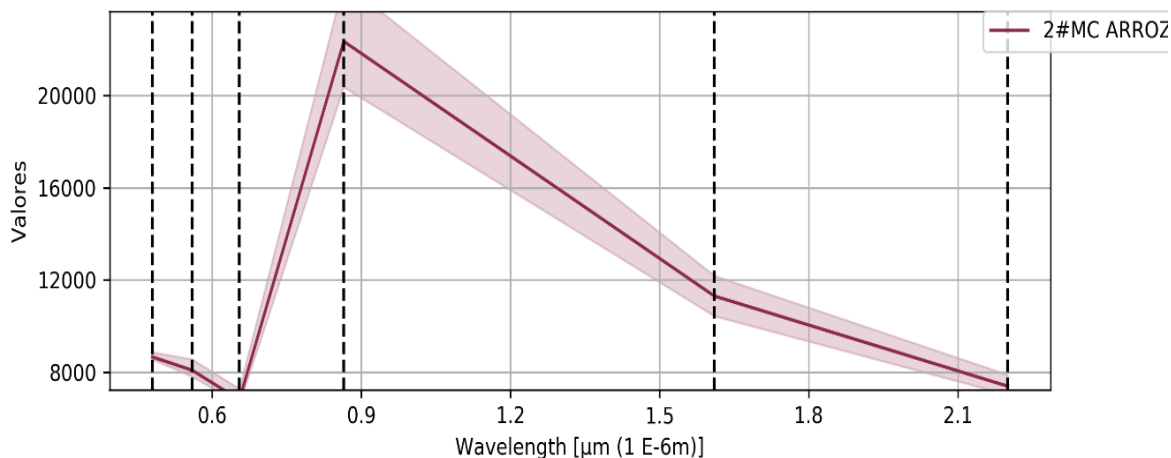

Figura 43. Ejemplo de imagen satelital clasificada
Fuente: Elaboración propia.



Figura 44. Detalle de imagen satelital clasificada (acercamiento).
Fuente: Elaboración propia.

3.3.6 Procedimiento para elaborar mapa de pendientes

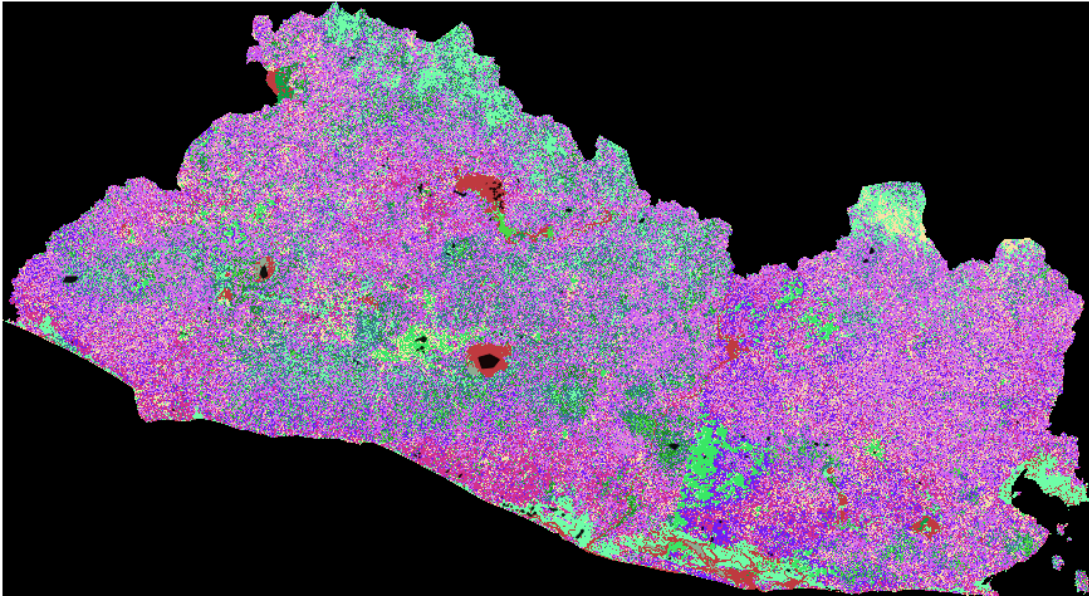

Figura 45. Procedimiento para elaboración de mapa de pendientes
Fuente: Elaboración propia.

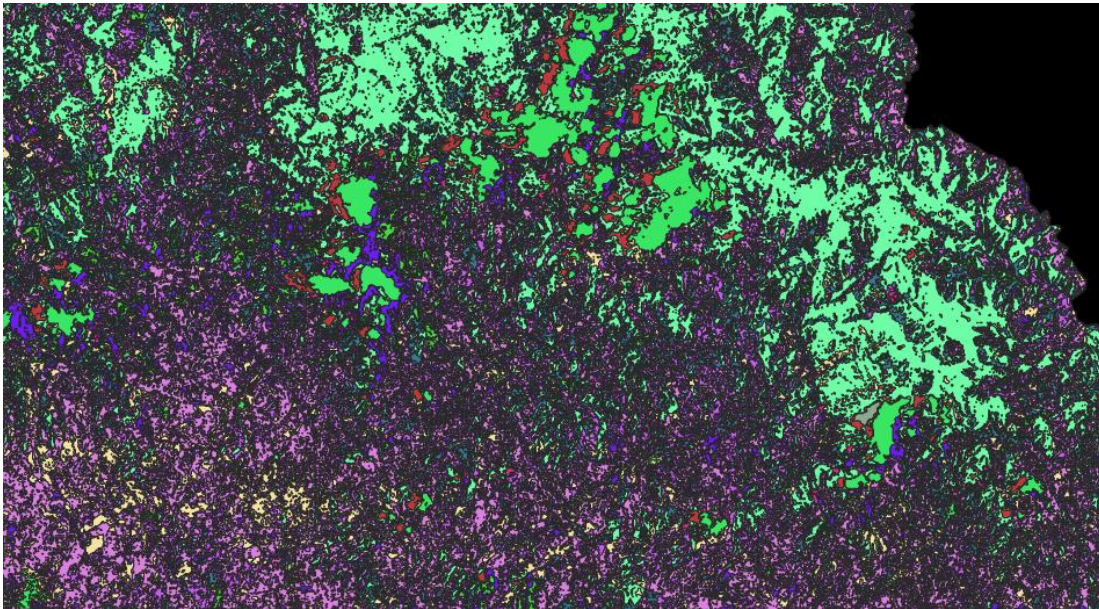

Figura 46. Modelo de elevación digital de El Salvador, base para mapa de pendientes.
Fuente: Elaboración propia basada en imágenes de USGS (s.f.).

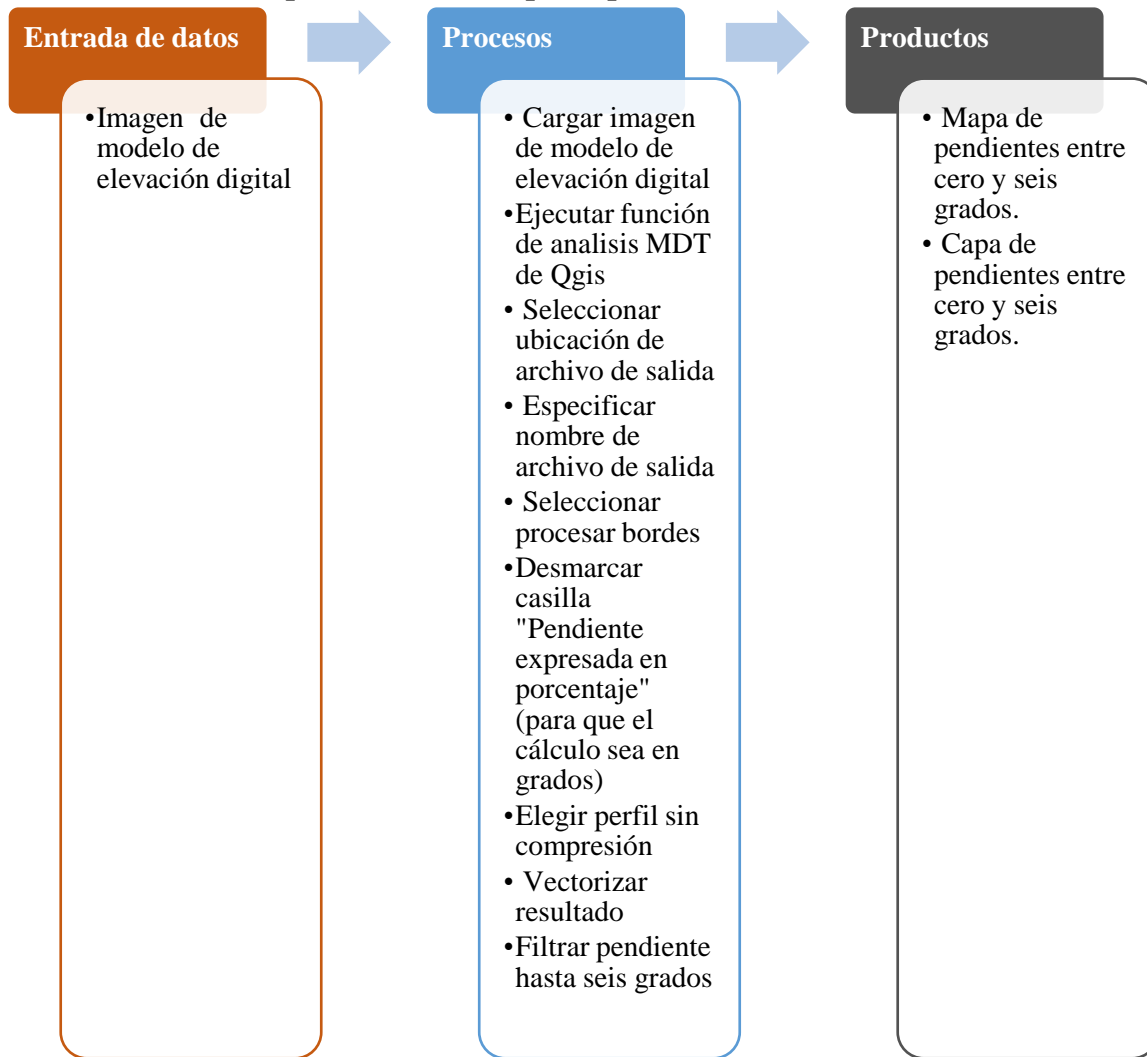

Figura 47. Mapa de pendientes de El Salvador, delimitado hasta seis grados.
Fuente: Elaboración propia, basada en imágenes de USGS (s.f.).

3.3.7 Procedimiento para estimar áreas de maíz

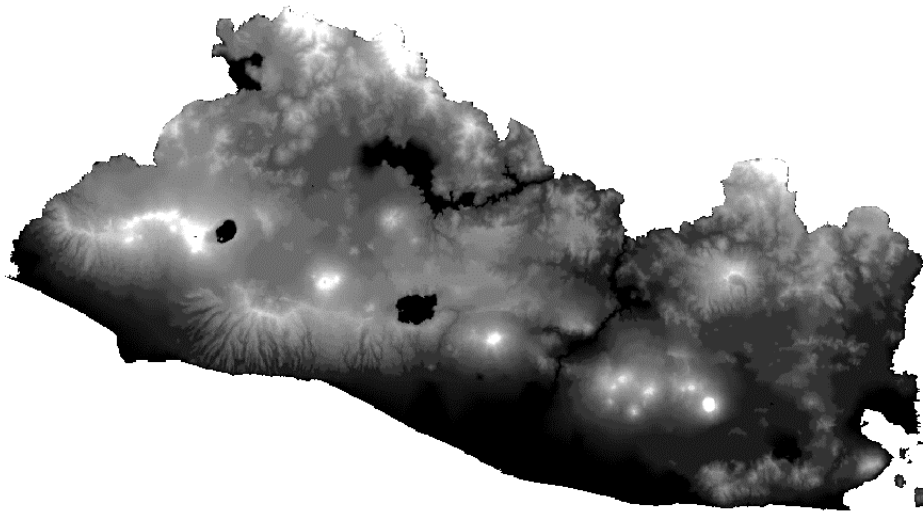

Figura 48. Procedimiento para estimar área de maíz.

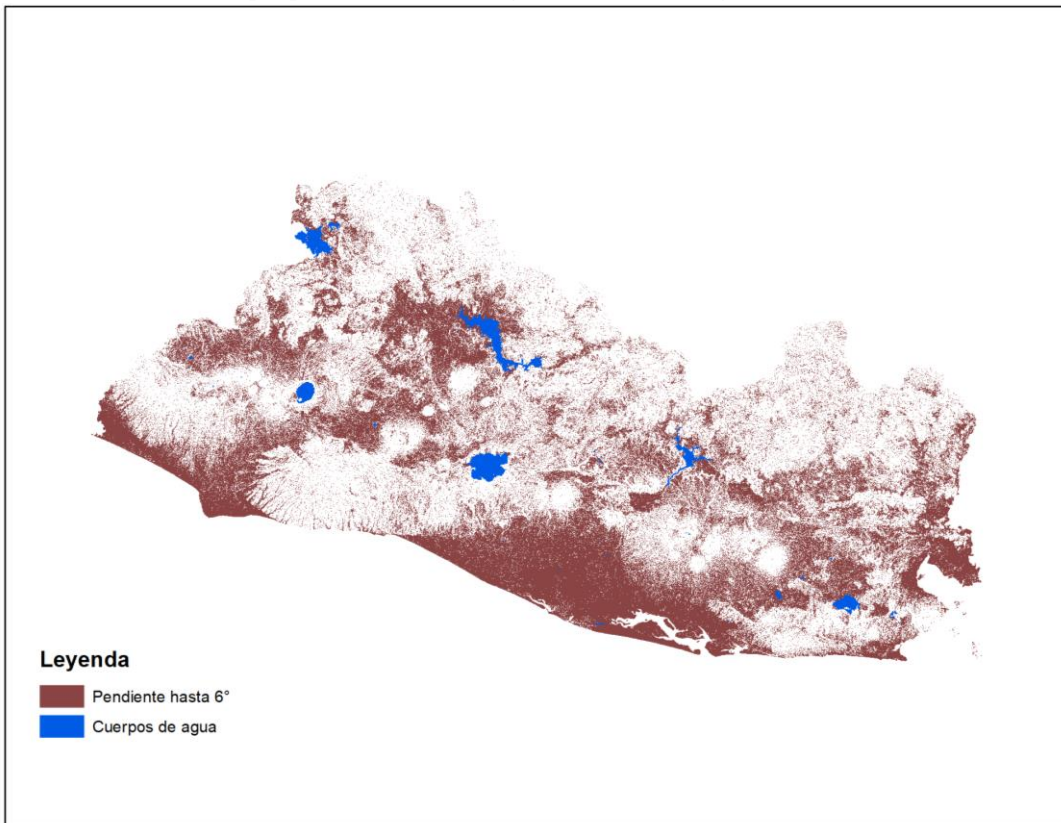
Fuente: Elaboración propia.

3.3.8 Procedimientos para estimar áreas de arroz

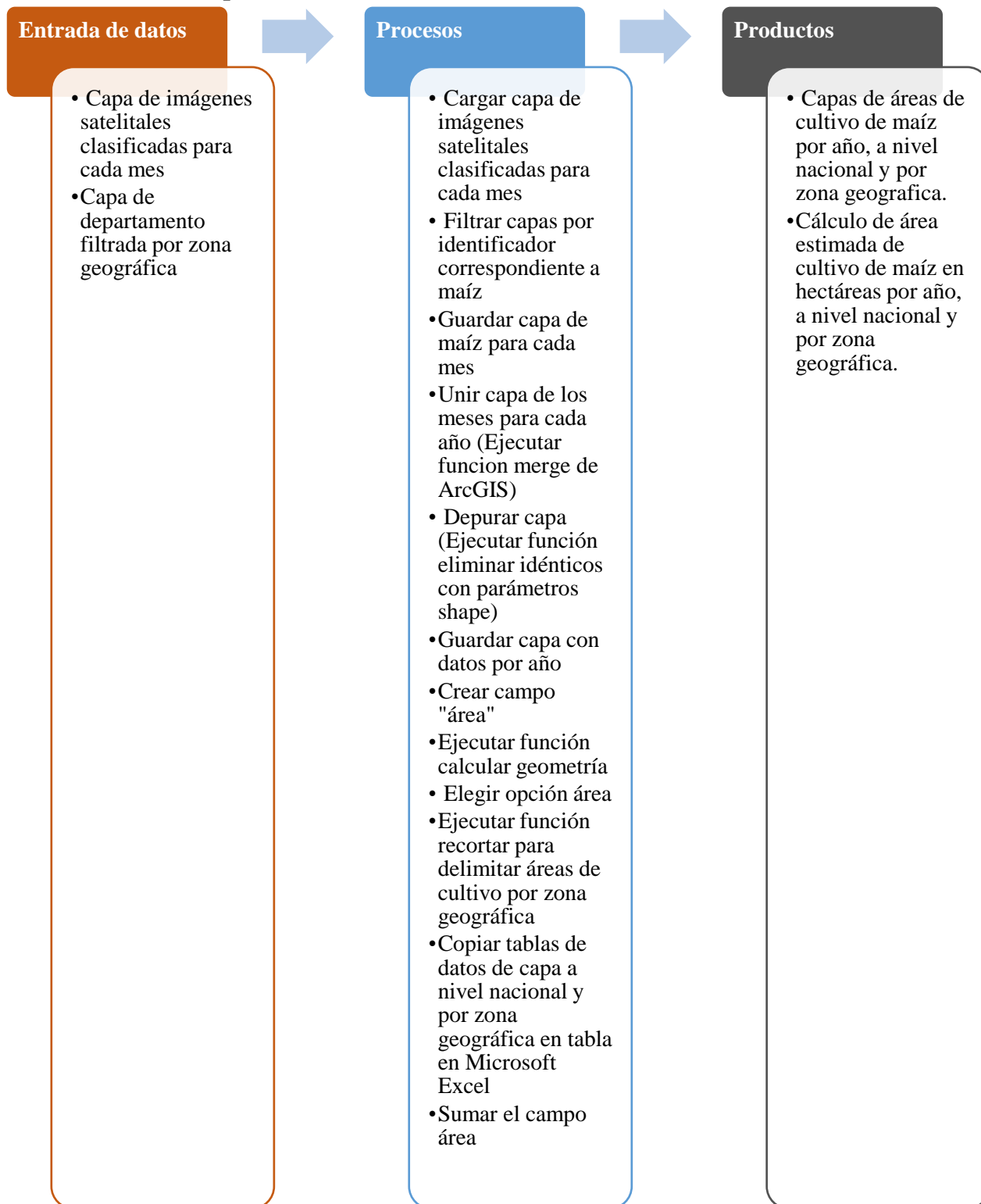

Figura 49. Procedimiento para estimar área de arroz.

Fuente: Elaboración propia.

3.3.9 Procedimientos para elaborar mapa de áreas estimada de cultivo

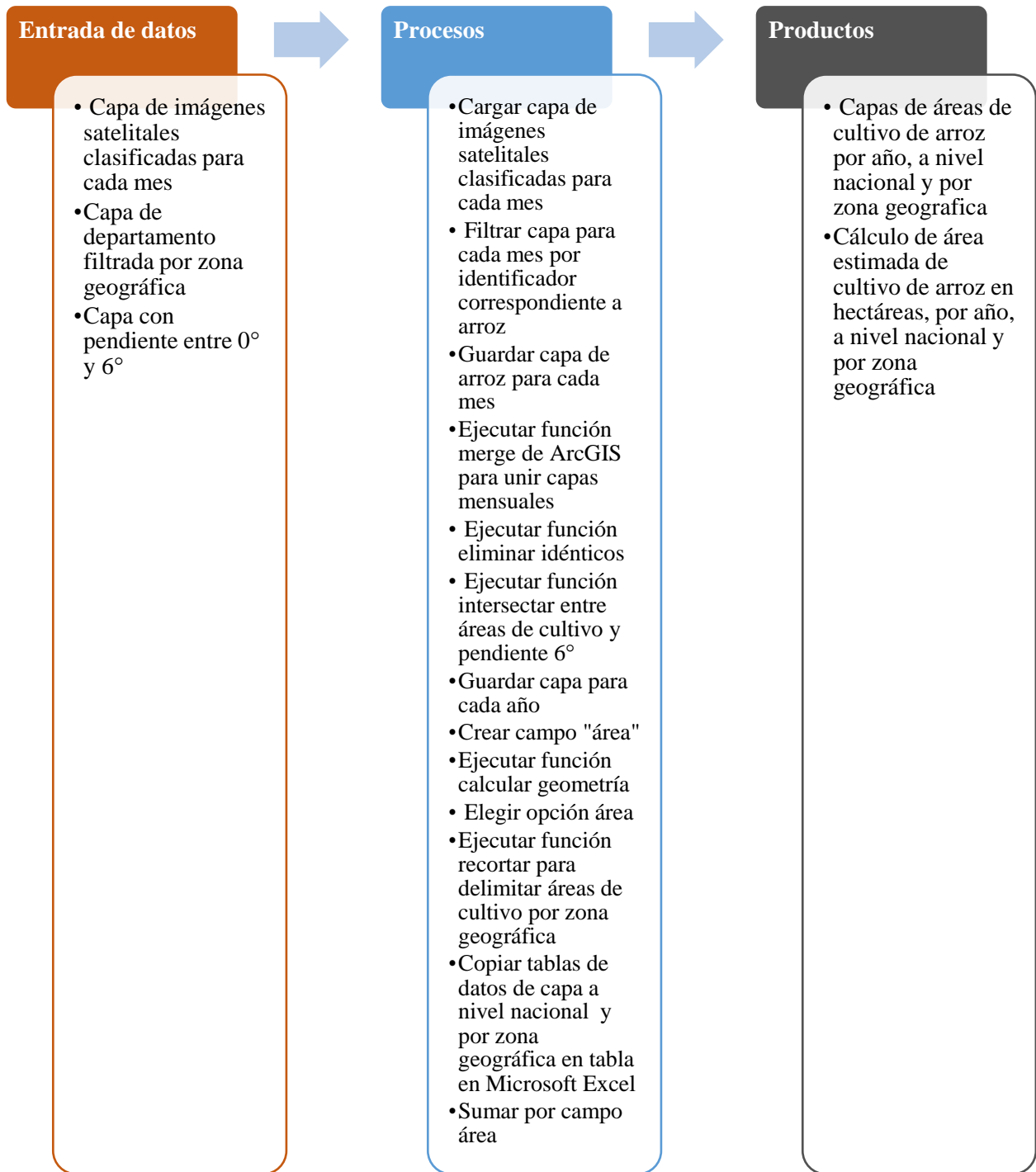

Figura 50. Procedimiento para elaboración de mapa de áreas estimadas de cultivo.

Fuente: Elaboración propia.

3.3.10 Procedimiento para elaborar mapa de precipitación

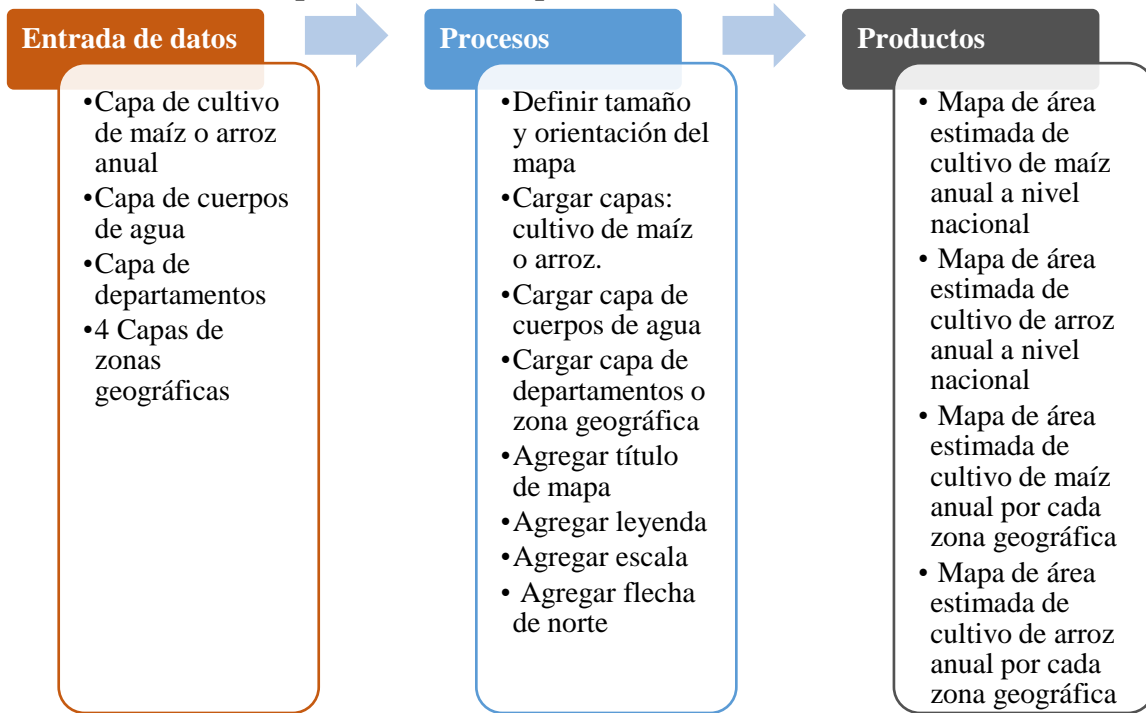

Figura 51. Procedimiento para elaboración de mapa de precipitación

Fuente: Elaboración propia.

4. Resultados

A continuación, se presenta la cartografía digital estática por año y por zona geográfica.

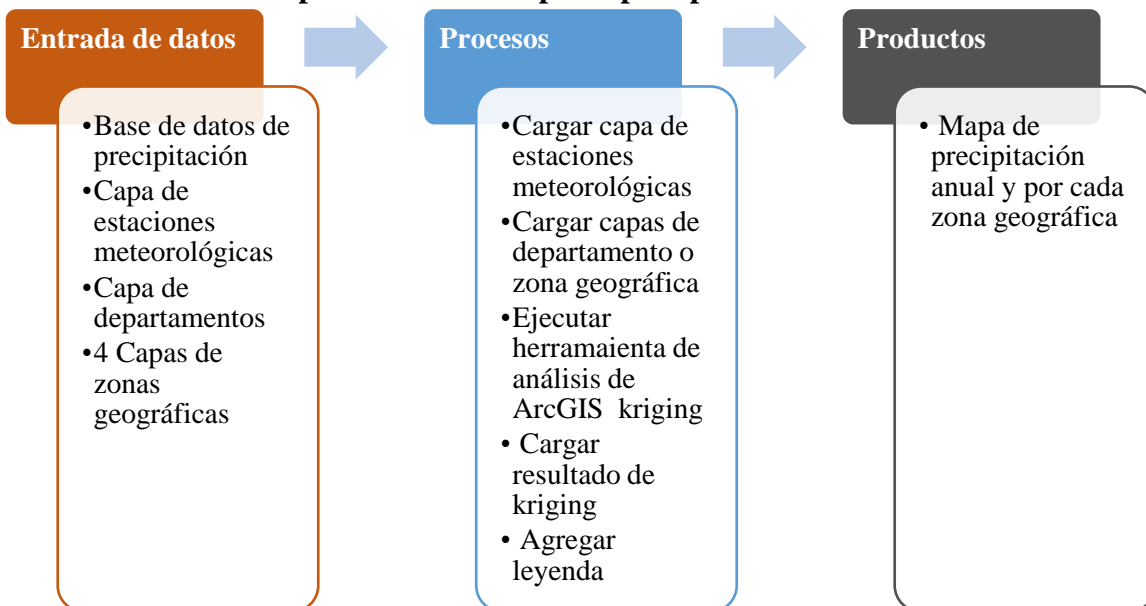
4.1 Cartografía correspondiente al Año 2013.

4.1.1 Cartografía a nivel Nacional



Figura 52. Mapa de precipitación, año 2013.
Fuente: Elaboración propia.

**Área estimada cultivo de maíz
El Salvador
Año 2013**

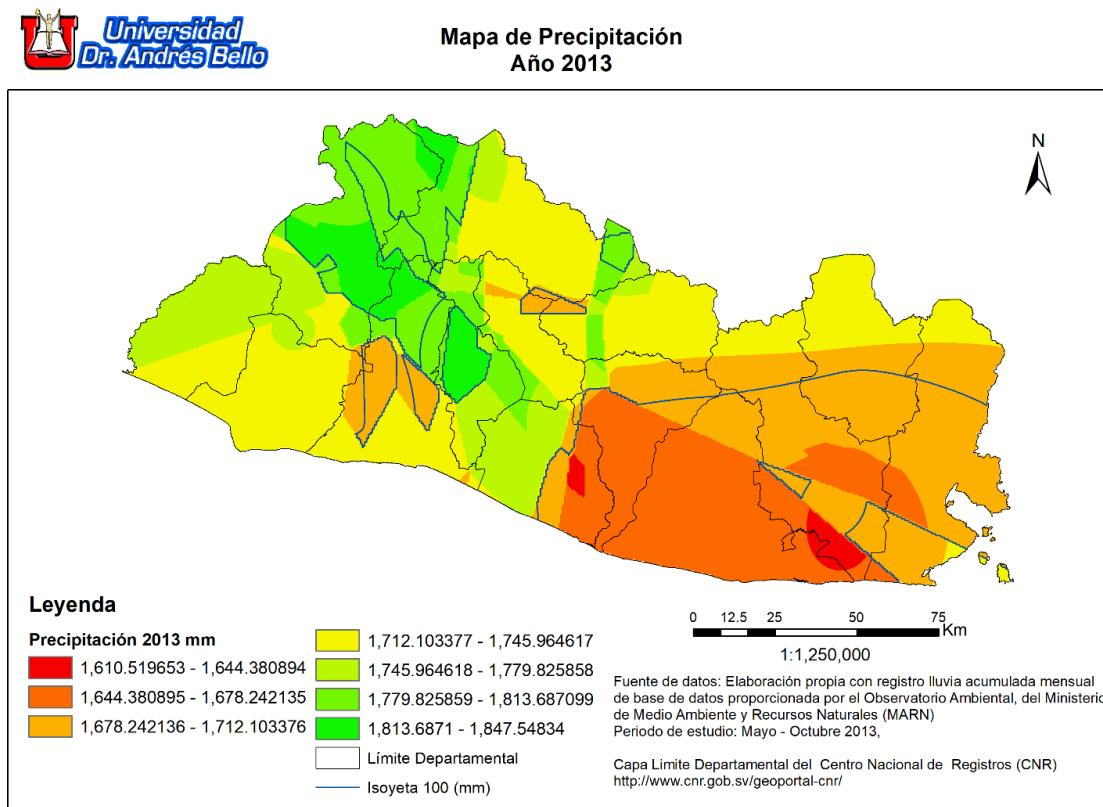
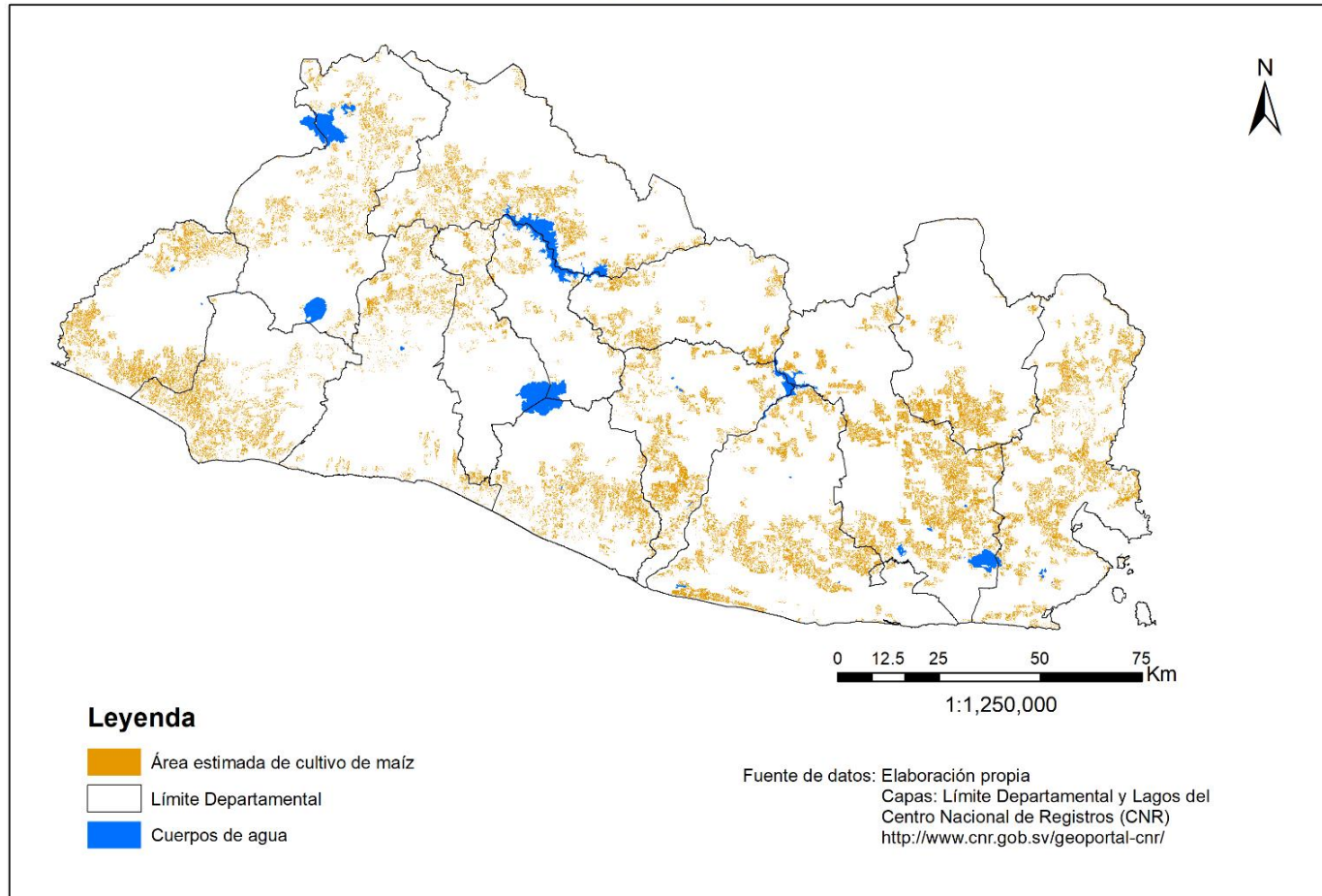

*Figura 53. Mapa de áreas estimadas de cultivo de maíz, año 2013.
Fuente: Elaboración propia.*

**Área estimada cultivo de arroz
El Salvador
Año 2013**

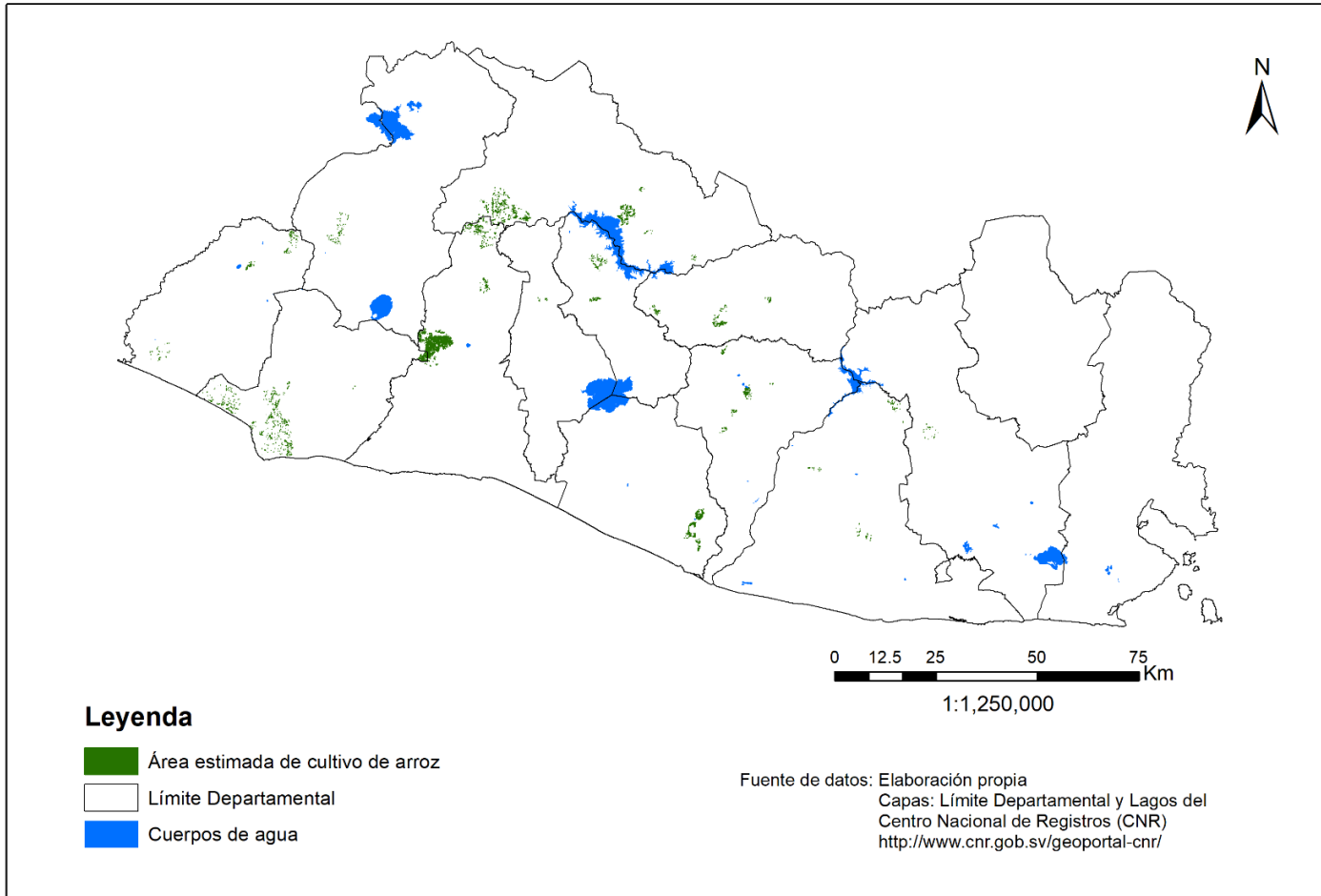

*Figura 54. Mapa de áreas estimadas de cultivo de arroz, año 2013.
Fuente: Elaboración propia.*

4.1.2 Cartografía Zona Occidental





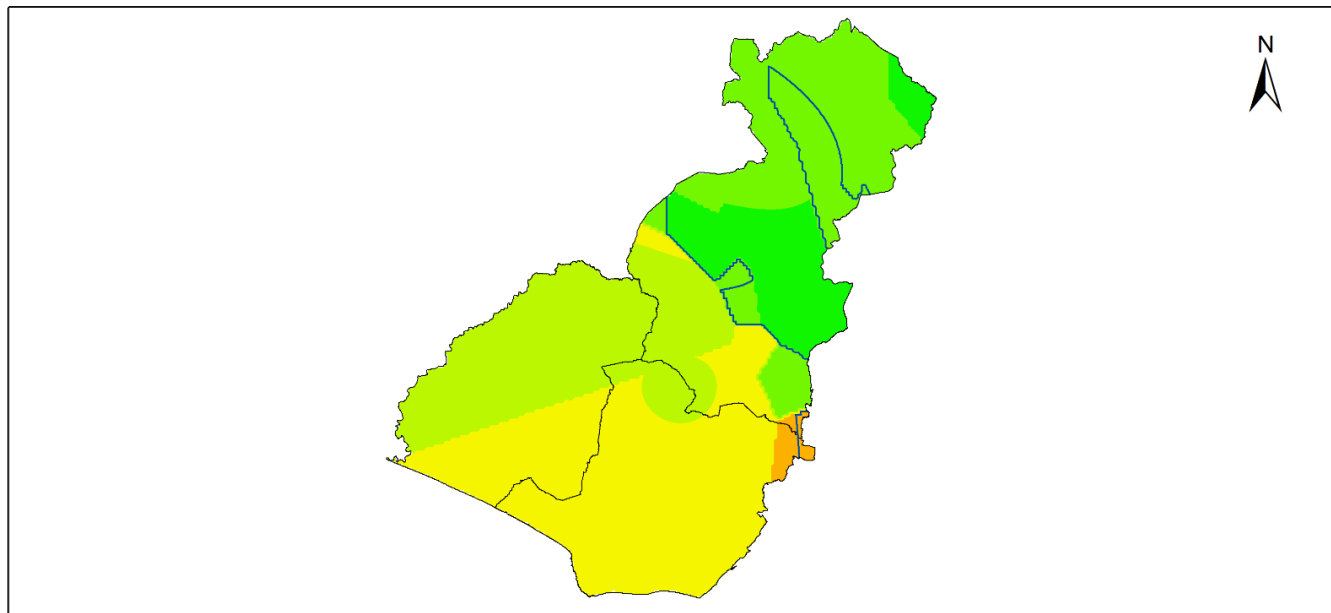



Mapa de Precipitación Zona Occidental Año 2013



Leyenda

Precipitación 2013 mm

 1,678.242136 - 1,712.103376	 1,779.825859 - 1,813.687099
 1,712.103377 - 1,745.964617	 1,813.6871 - 1,847.54834
 1,745.964618 - 1,779.825858	 Límite Departamental
	 Isoyeta 100 (mm)

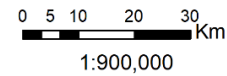

Fuente de datos: Elaboración propia con registro lluvia acumulada mensual de base de datos proporcionada por el Observatorio Ambiental, del Ministerio de Medio Ambiente y Recursos Naturales (MARN)
Periodo de estudio: Mayo - Octubre 2013,
Capa Limite Departamental del Centro Nacional de Registros (CNR)
<http://www.cnr.gob.sv/geoportal-cnr/>

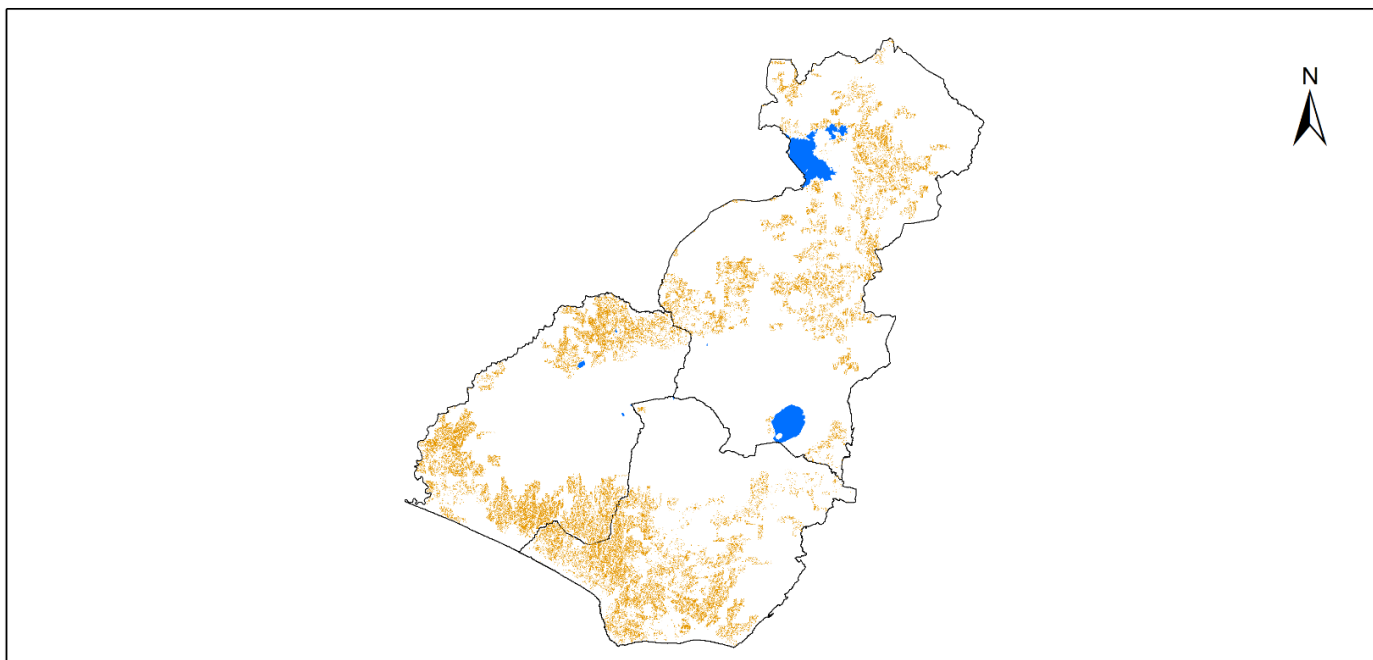

Figura 55. Mapa de precipitación, zona occidental, año 2013.
Fuente: Elaboración propia.

Área estimada cultivo de maíz
Zona Occidental
Año 2013



0 5 10 20 30
Km
1:900,000

Leyenda

-  Área estimada de cultivo de maíz
-  Límite Departamental
-  Cuerpos de agua



Fuente de datos: Elaboración propia
Capas: Límite Departamental y Lagos del
Centro Nacional de Registros (CNR)
<http://www.cnr.gob.sv/geoportal-cnr/>

Figura 56. Mapa de áreas estimadas de cultivo de maíz, zona occidental, año 2013.
Fuente: Elaboración propia.

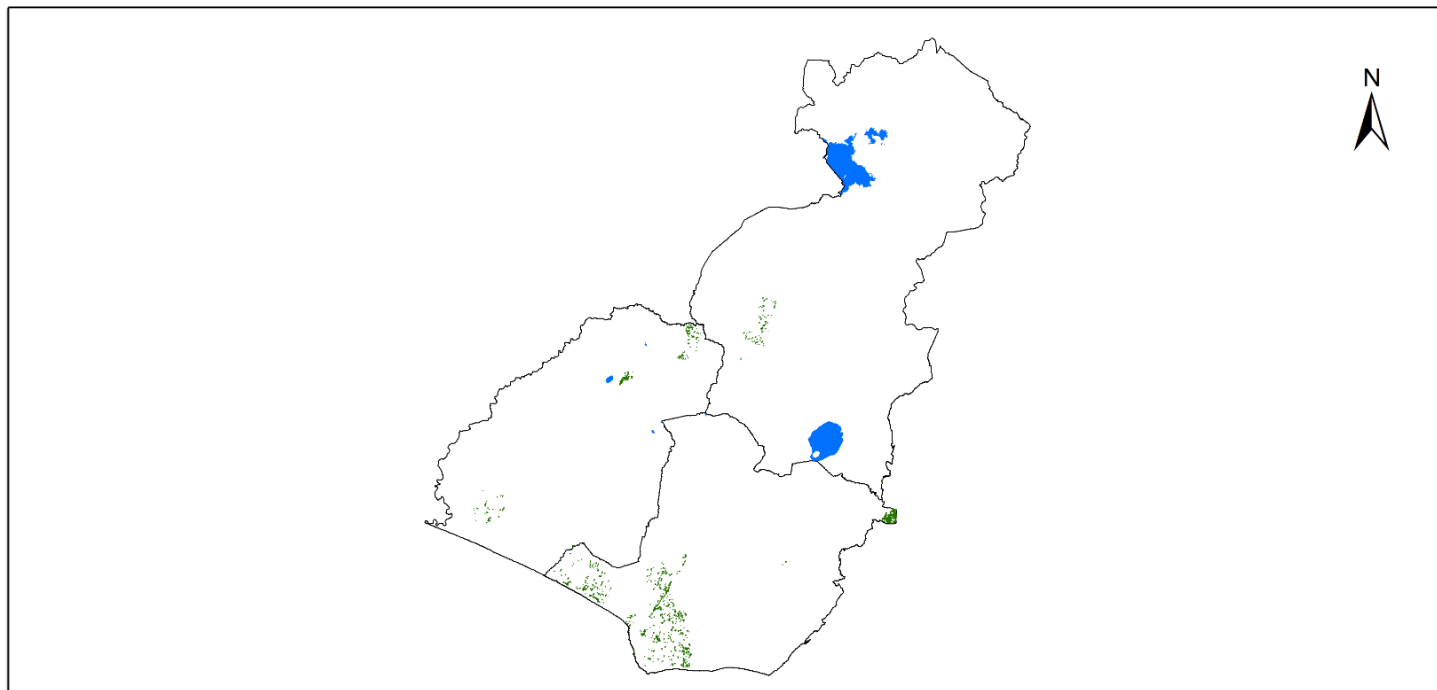
Área estimada cultivo de arroz
Zona Occidental
Año 2013



Leyenda

-  Área estimada de cultivo de arroz
-  Límite Departamental
-  Cuerpos de agua

0 5 10 20 30 Km

1:900,000

Fuente de datos: Elaboración propia
Capas: Límite Departamental y Lagos del
Centro Nacional de Registros (CNR)
<http://www.cnr.gob.sv/geoportal-cnr/>

Figura 57. Mapa de áreas estimadas de cultivo de arroz, zona occidental, año 2013.
Fuente: Elaboración propia.

4.1.3 Cartografía Zona Norte



Mapa de Precipitación Zona Norte Año 2013

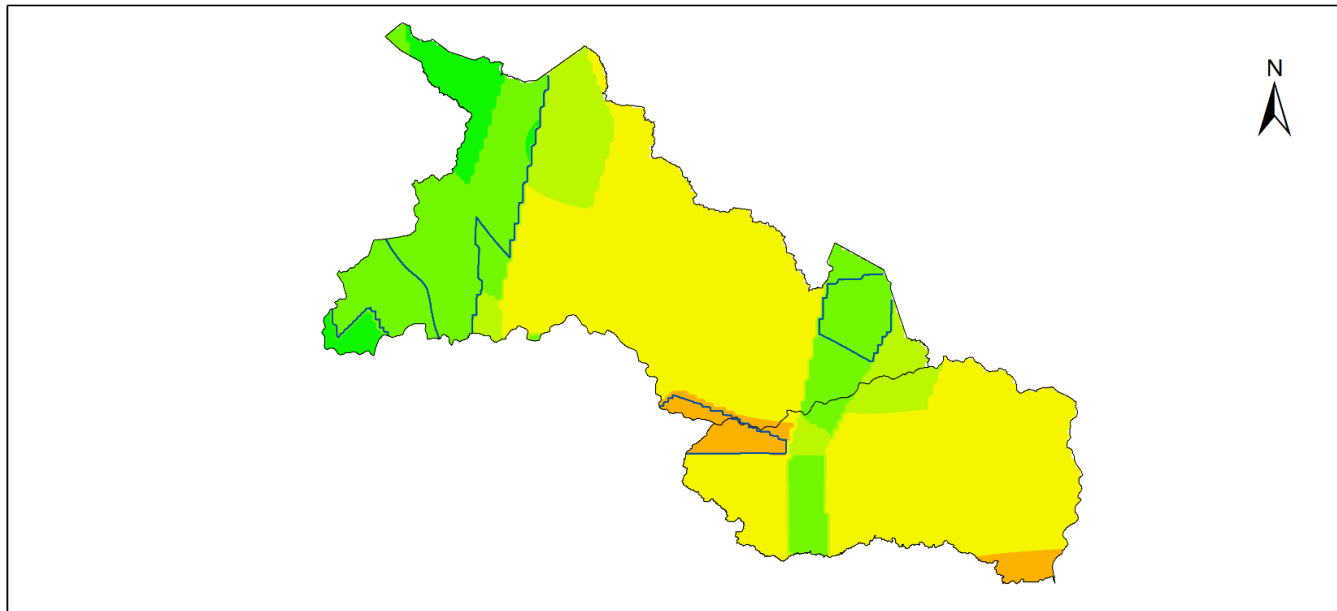

Leyenda

Precipitación 2013 mm

	1,678.242136 - 1,712.103376		Límite Departamental
	1,712.103377 - 1,745.964617		Isoyeta 100 (mm)
	1,745.964618 - 1,779.825858		
	1,779.825859 - 1,813.687099		
	1,813.6871 - 1,847.54834		

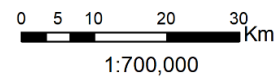

Fuente de datos: Elaboración propia con registro lluvia acumulada mensual de base de datos proporcionada por el Observatorio Ambiental, del Ministerio de Medio Ambiente y Recursos Naturales (MARN)
Período de estudio: Mayo - Octubre 2013,

Capa Límite Departamental del Centro Nacional de Registros (CNR)
<http://www.cnr.gob.sv/geoportal-cnr/>

Figura 58. Mapa de precipitación, zona norte, año 2013.
Fuente: Elaboración propia.

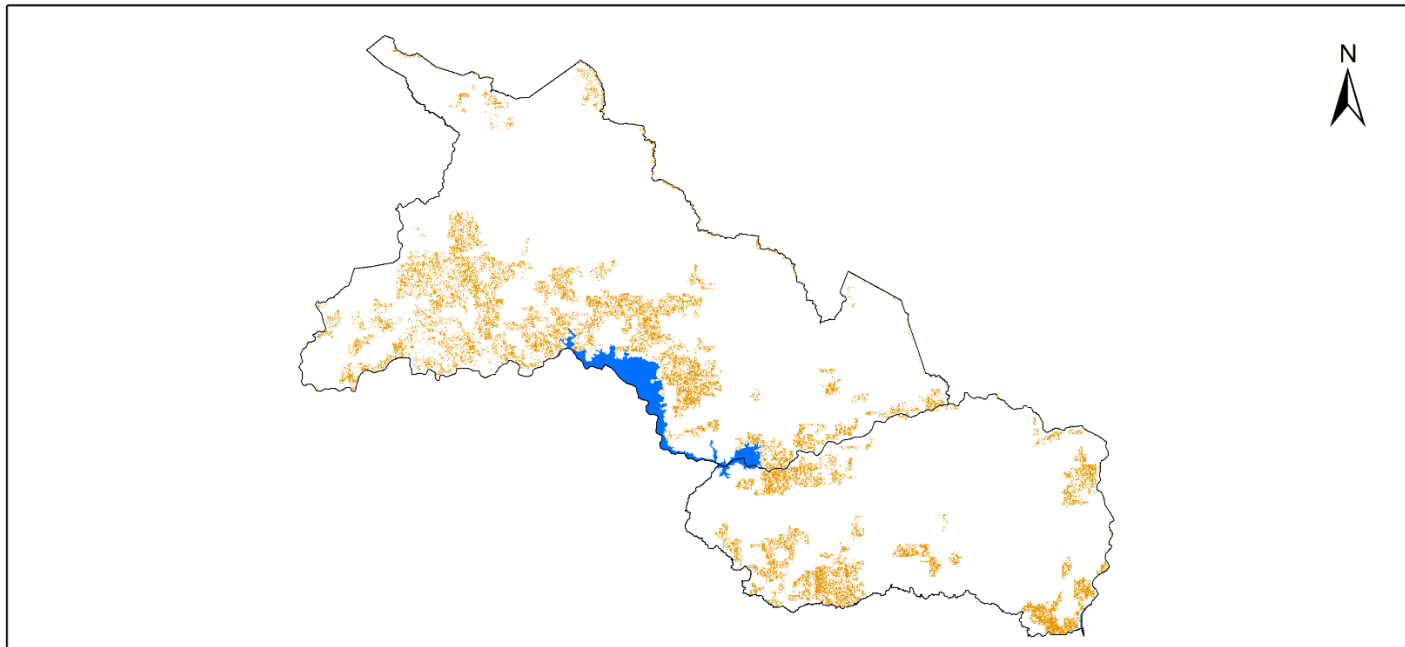

Área estimada cultivo de maíz
Zona Norte
Año 2013



0 5 10 20 30 Km

1:700,000

Leyenda

-  Área estimada de cultivo de maíz
-  Límite Departamental
-  Cuerpos de agua

Fuente de datos: Elaboración propia
Capas: Límite Departamental y Lagos del
Centro Nacional de Registros (CNR)
<http://www.cnr.gob.sv/geoportal-cnr/>

Figura 59. Mapa de áreas estimadas de cultivo de maíz, zona norte, año 2013.
Fuente: Elaboración propia.

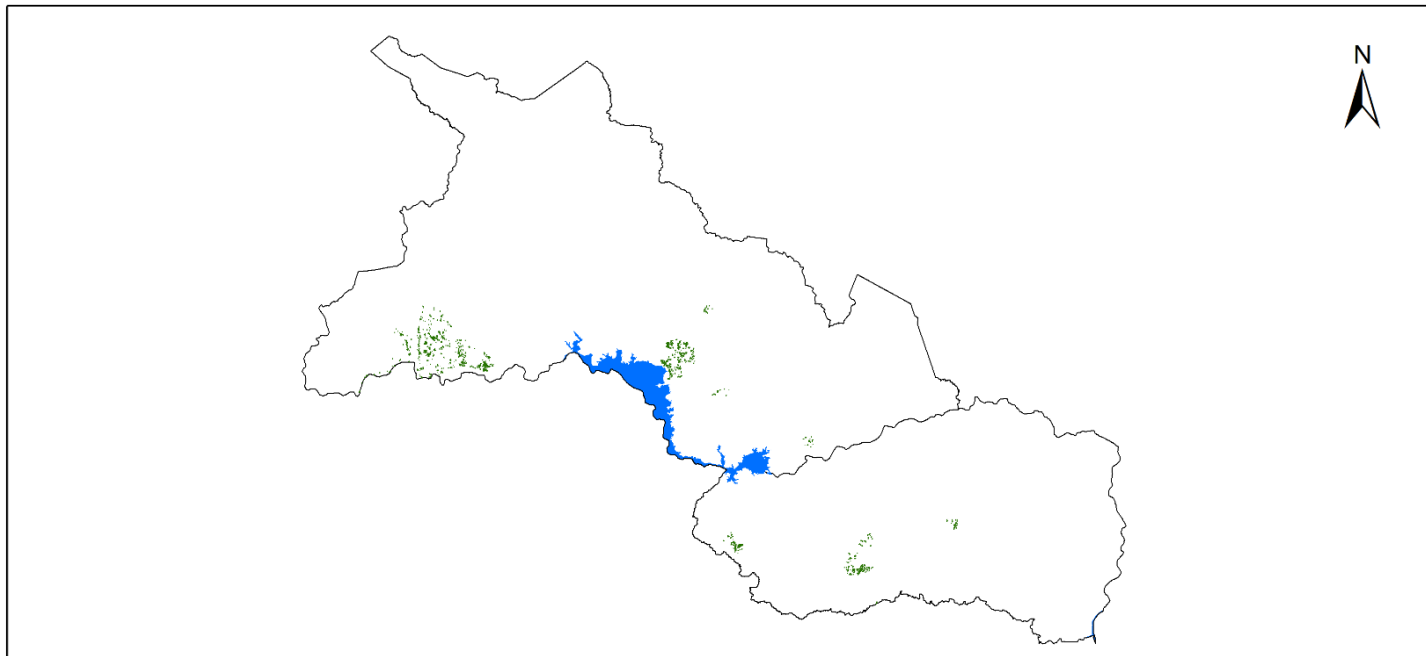

Área estimada cultivo de arroz
Zona Norte
Año 2013



0 5 10 20 30 Km

1:700,000

Leyenda

-  Área estimada de cultivo de arroz
-  Límite Departamental
-  Cuerpos de agua

Fuente de datos: Elaboración propia
Capas: Límite Departamental y Lagos del
Centro Nacional de Registros (CNR)
<http://www.cnr.gob.sv/geoportail-cnr/>

Figura 60. Mapa de áreas estimadas de cultivo de arroz, zona norte, año 2013.
Fuente: Elaboración propia.

4.1.4 Cartografía Zona Central



Mapa de Precipitación Zona Central Año 2013

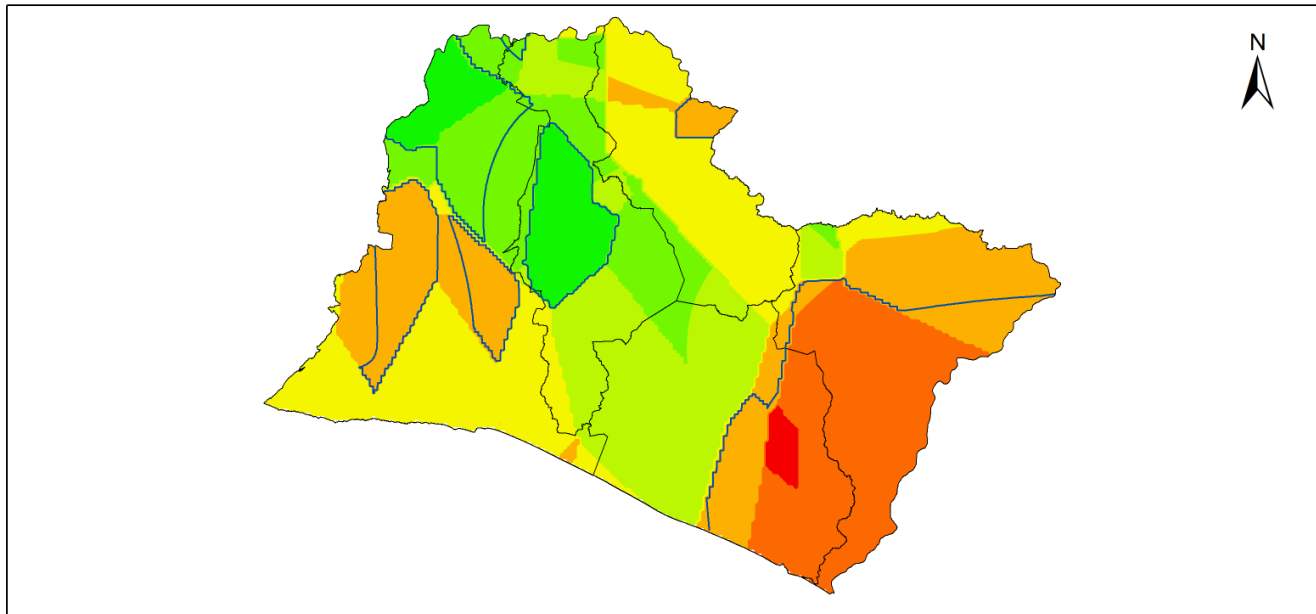

Leyenda

Precipitación 2013 mm	
	1,610.519653 - 1,644.380894
	1,644.380895 - 1,678.242135
	1,678.242136 - 1,712.103376
	1,712.103377 - 1,745.964617
	1,745.964618 - 1,779.825858
	1,779.825859 - 1,813.687099
	1,813.6871 - 1,847.54834
	Límite Departamental
	Isoyeta 100 (mm)

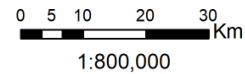

Fuente de datos: Elaboración propia con registro lluvia acumulada mensual de base de datos proporcionada por el Observatorio Ambiental, del Ministerio de Medio Ambiente y Recursos Naturales (MARN)
Periodo de estudio: Mayo - Octubre 2013,

Capa Limite Departamental del Centro Nacional de Registros (CNR)
<http://www.cnr.gob.sv/geoportal-cnr/>

Figura 61. Mapa de precipitación, zona central, año 2013.
Fuente: Elaboración propia.

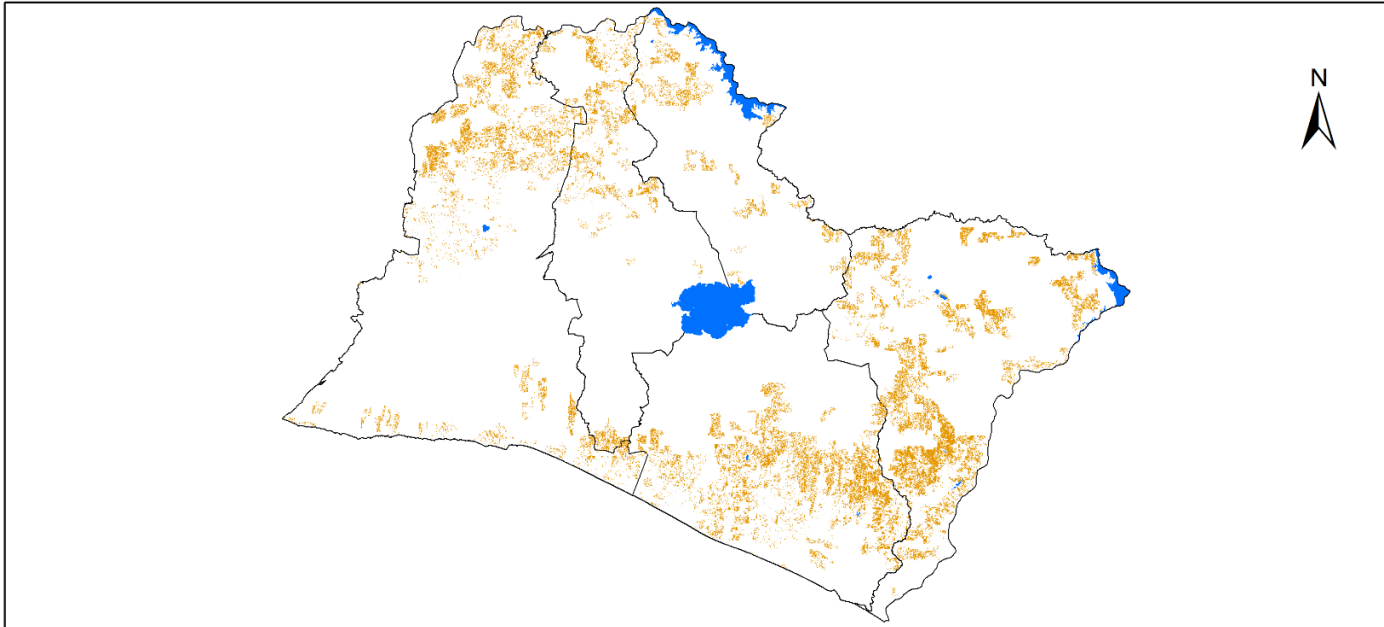

Área estimada cultivo de maíz
Zona Central
Año 2013



0 5 10 20 30 Km

1:800,000

Leyenda

-  Área estimada de cultivo de maíz
-  Límite Departamental
-  Cuerpos de agua



Fuente de datos: Elaboración propia
Capas: Límite Departamental y Lagos del
Centro Nacional de Registros (CNR)
<http://www.cnr.gob.sv/geoportail-cnr/>

Figura 62. Mapa de áreas estimadas de cultivo de maíz, zona central, año 2013.
Fuente: Elaboración propia.

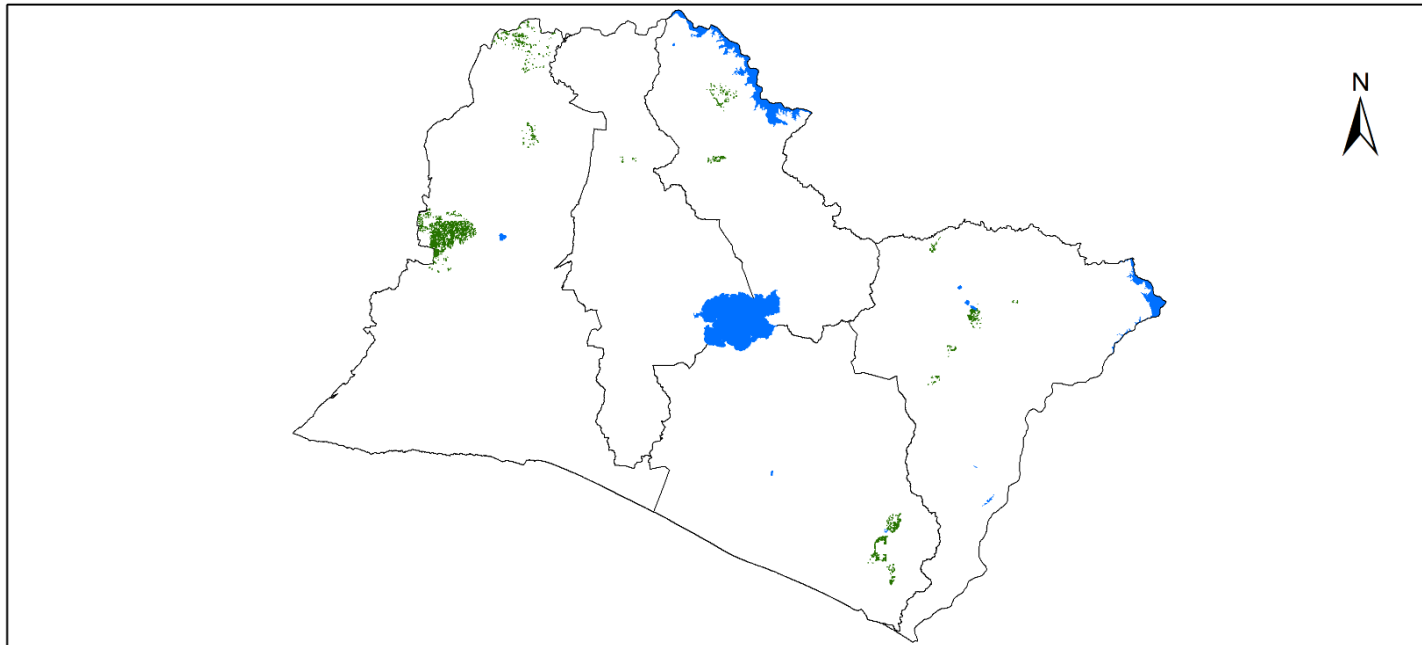
Área estimada cultivo de arroz
Zona Central
Año 2013



Leyenda

-  Área estimada de cultivo de arroz
-  Límite Departamental
-  Cuerpos de agua

0 5 10 20 30 Km
1:800,000

Fuente de datos: Elaboración propia
Capas: Límite Departamental y Lagos del
Centro Nacional de Registros (CNR)
<http://www.cnr.gob.sv/geoportal-cnr/>

Figura 63. Mapa de áreas estimadas de cultivo de arroz, zona central, año 2013.
Fuente: Elaboración propia.

4.1.5 Cartografía Zona Oriental



Mapa de Precipitación Zona Oriental Año 2013

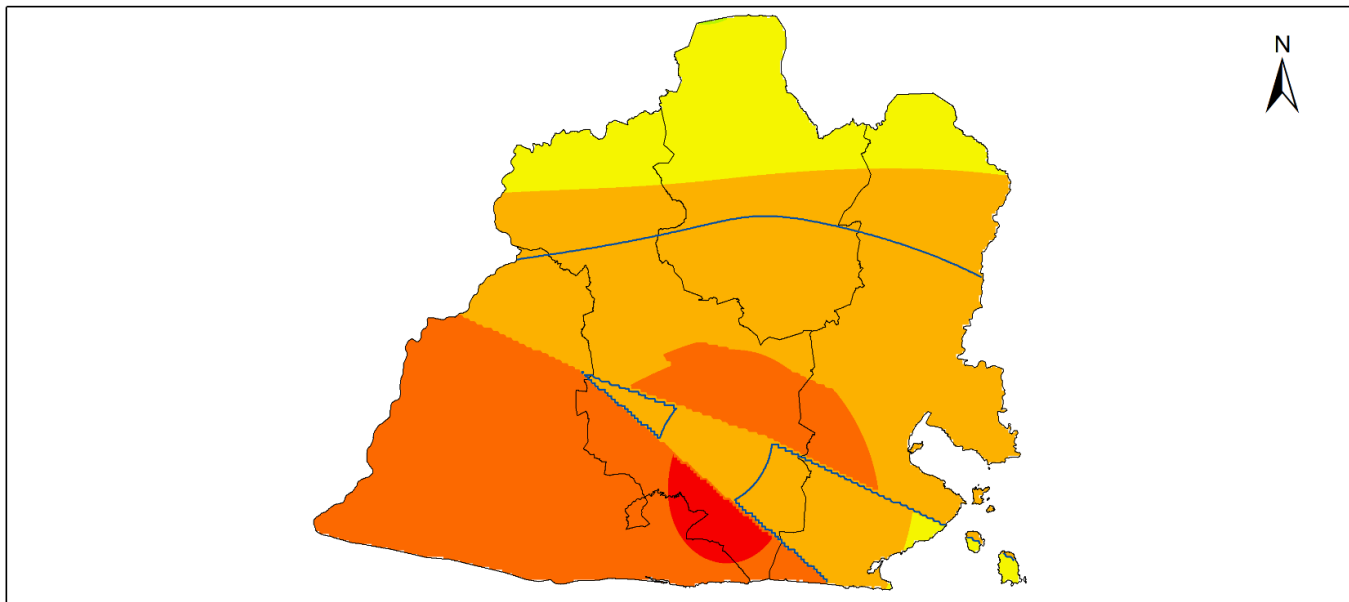

0 5 10 20 30 Km

1:900,000

Leyenda

Precipitación 2013 mm

	1,610.519653 - 1,644.380894		1,712.103377 - 1,745.964617
	1,644.380895 - 1,678.242135		Límite Departamental
	1,678.242136 - 1,712.103376		Isoyeta 100 (mm)

Fuente de datos: Elaboración propia con registro lluvia acumulada mensual de base de datos proporcionada por el Observatorio Ambiental, del Ministerio de Medio Ambiente y Recursos Naturales (MARN)
Periodo de estudio: Mayo - Octubre 2013,



Capa Limite Departamental del Centro Nacional de Registros (CNR)
<http://www.cnr.gob.sv/geoportal-cnr/>

Figura 64. Mapa de precipitación, zona oriental, año 2013.
Fuente: Elaboración propia.

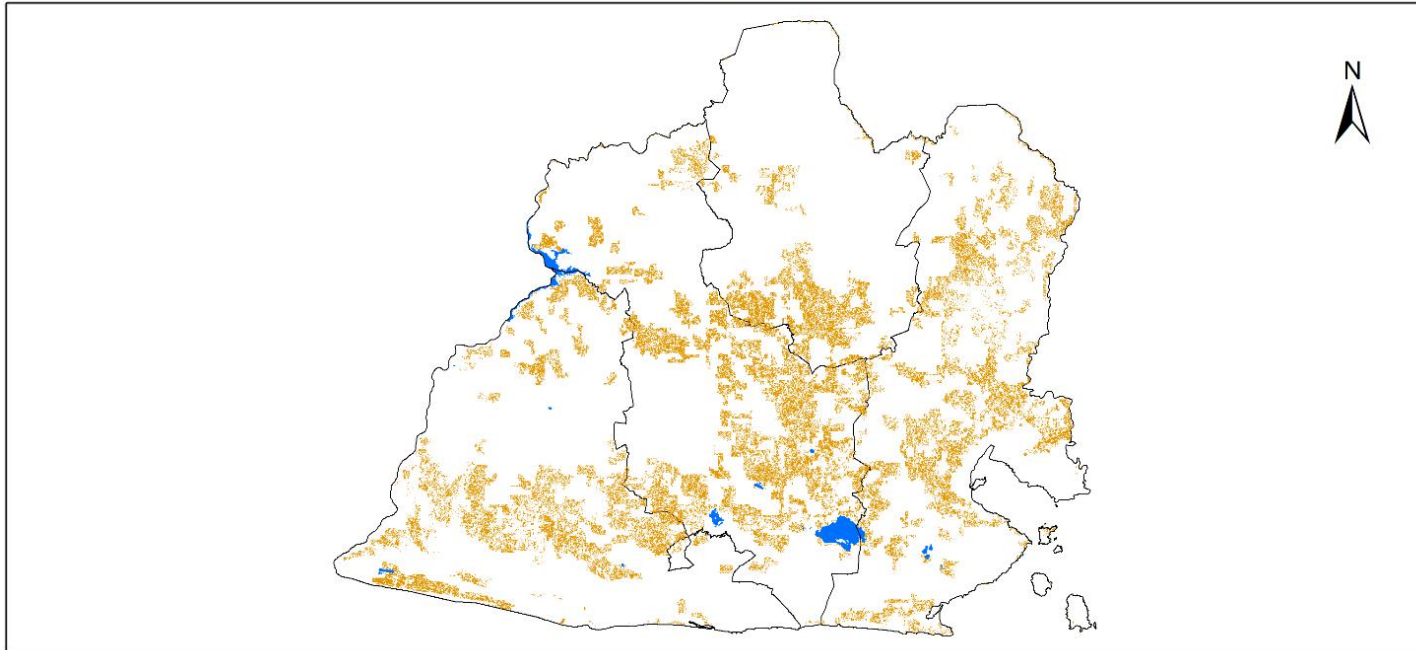
Área estimada cultivo de maíz
Zona Oriental
Año 2013



Leyenda

-  Área estimada de cultivo de maíz
-  Límite Departamental
-  Cuerpos de agua

0 5 10 20 30 Km
1:900,000

Fuente de datos: Elaboración propia
Capas: Límite Departamental y Lagos del
Centro Nacional de Registros (CNR)
<http://www.cnr.gob.sv/geoportal-cnr/>

Figura 65. Mapa de áreas estimadas de cultivo de maíz, zona oriental, año 2013.
Fuente: Elaboración propia.

Área estimada cultivo de arroz
Zona Oriental
Año 2013

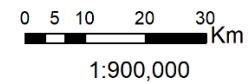
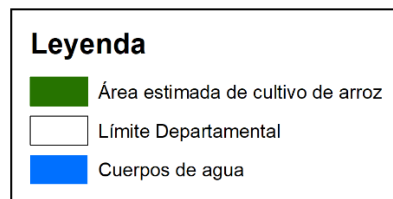
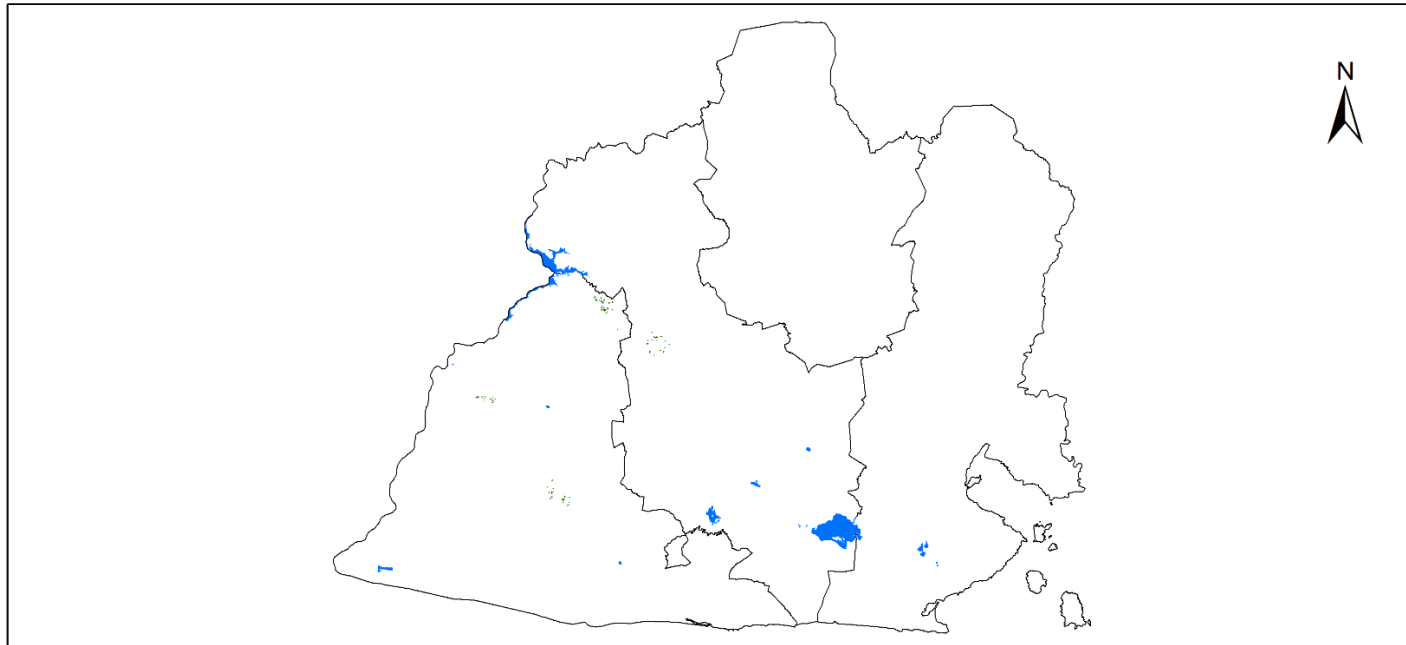

Fuente de datos: Elaboración propia
Capas: Límite Departamental y Lagos del
Centro Nacional de Registros (CNR)
<http://www.cnr.gob.sv/geoportal-cnr/>

Figura 66. Mapa de áreas estimadas de cultivo de arroz, zona oriental, año 2013.
Fuente: Elaboración propia.

4.1.6 Resumen de resultados año 2013

Zona	Maíz (Ha)	Arroz (Ha)
Zona Occidental	53,170.08	268.99
Zona Norte	30,275.69	194.76
Zona Central	56,119.75	811.49
Zona Oriental	125,507.39	10.48

Tabla 4. Áreas estimadas de cultivo de maíz y arroz, año 2013.
Fuente: Elaboración propia.



Gráfico 4. Área estimada de cultivo de maíz por zonas, año 2013
Fuente: Elaboración propia.

Estimación de áreas cultivadas de maíz por zonas Año 2013



Gráfico 5. Distribución de área estimada de cultivo de maíz por zonas, año 2013.
Fuente: Elaboración propia.

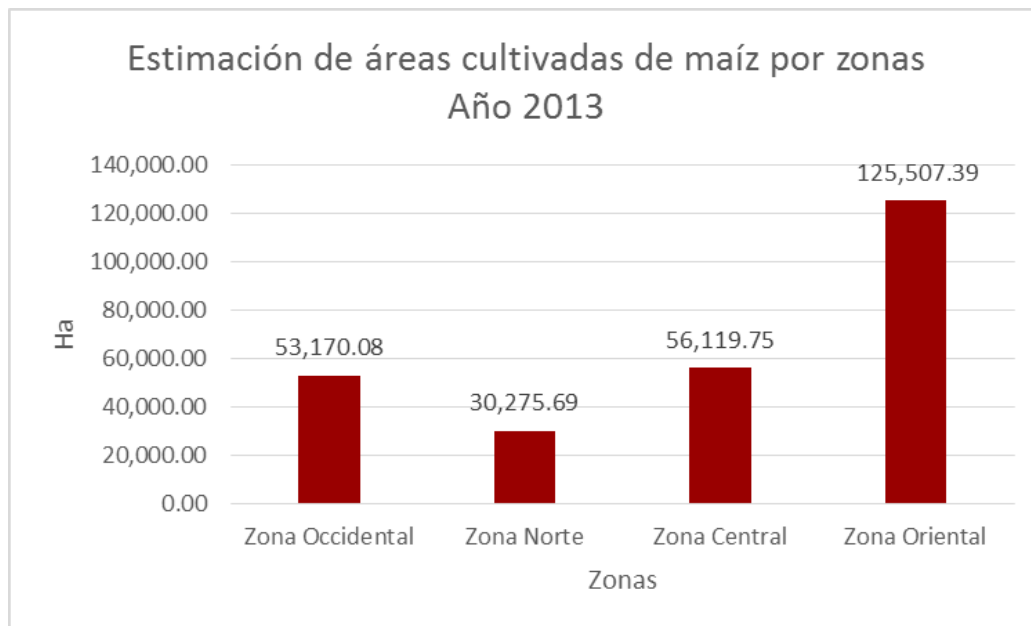

Gráfico 6. Área estimada de cultivo de arroz por zonas, año 2013.
Fuente: Elaboración propia.

Estimación de áreas cultivadas de arroz por zonas Año 2013

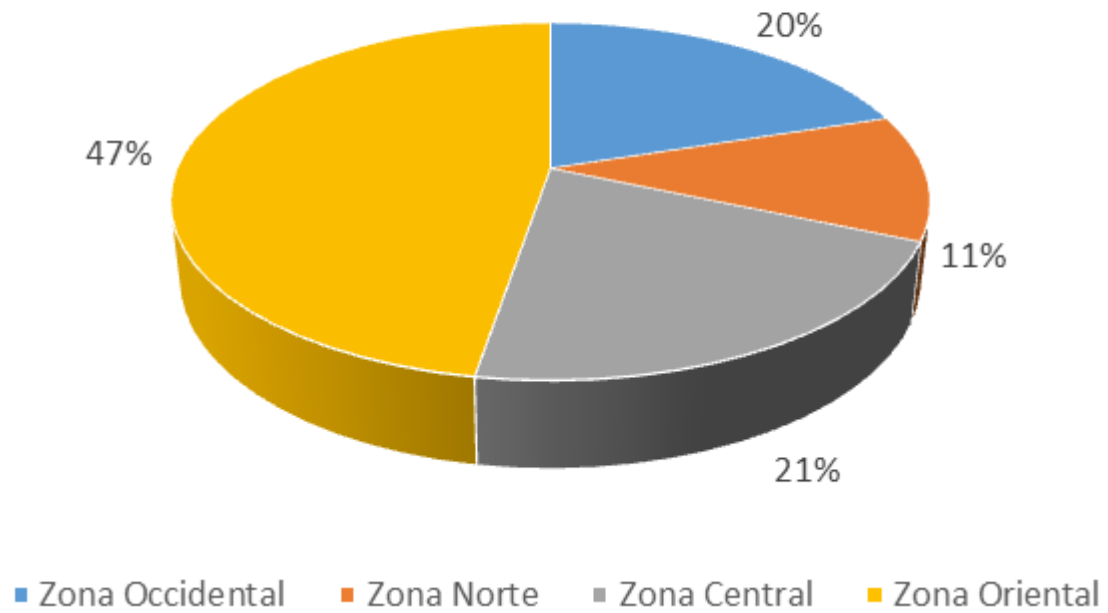

Gráfico 7. Distribución de área estimada de cultivo de arroz por zonas, año 2013.
Fuente: Elaboración propia.

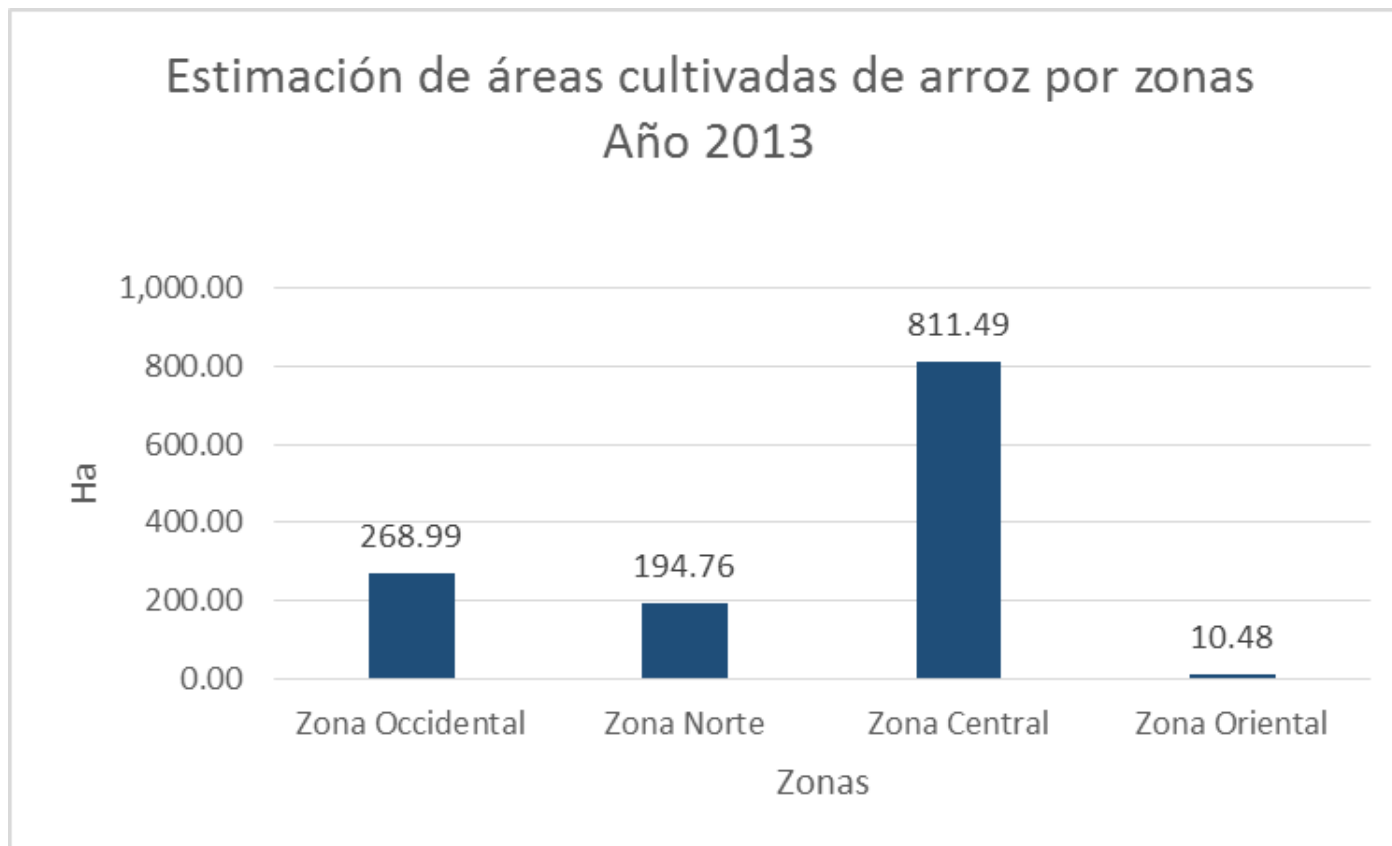
4.2 Cartografía correspondiente al Año 2014

4.2.1 Cartografía a nivel Nacional

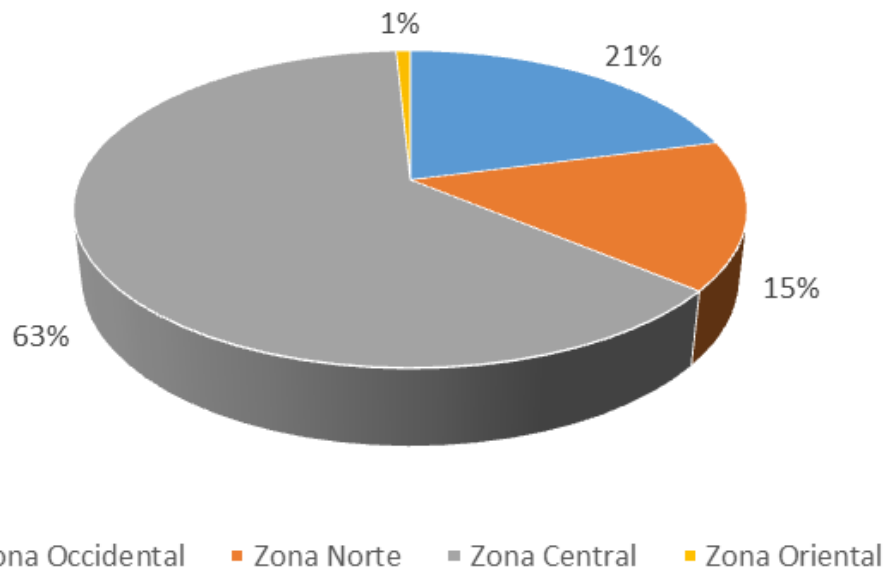

Mapa de Precipitación Año 2014



Figura 67. Mapa de precipitación, año 2014
Fuente: Elaboración propia.

**Área estimada cultivo de maíz
El Salvador
Año 2014**

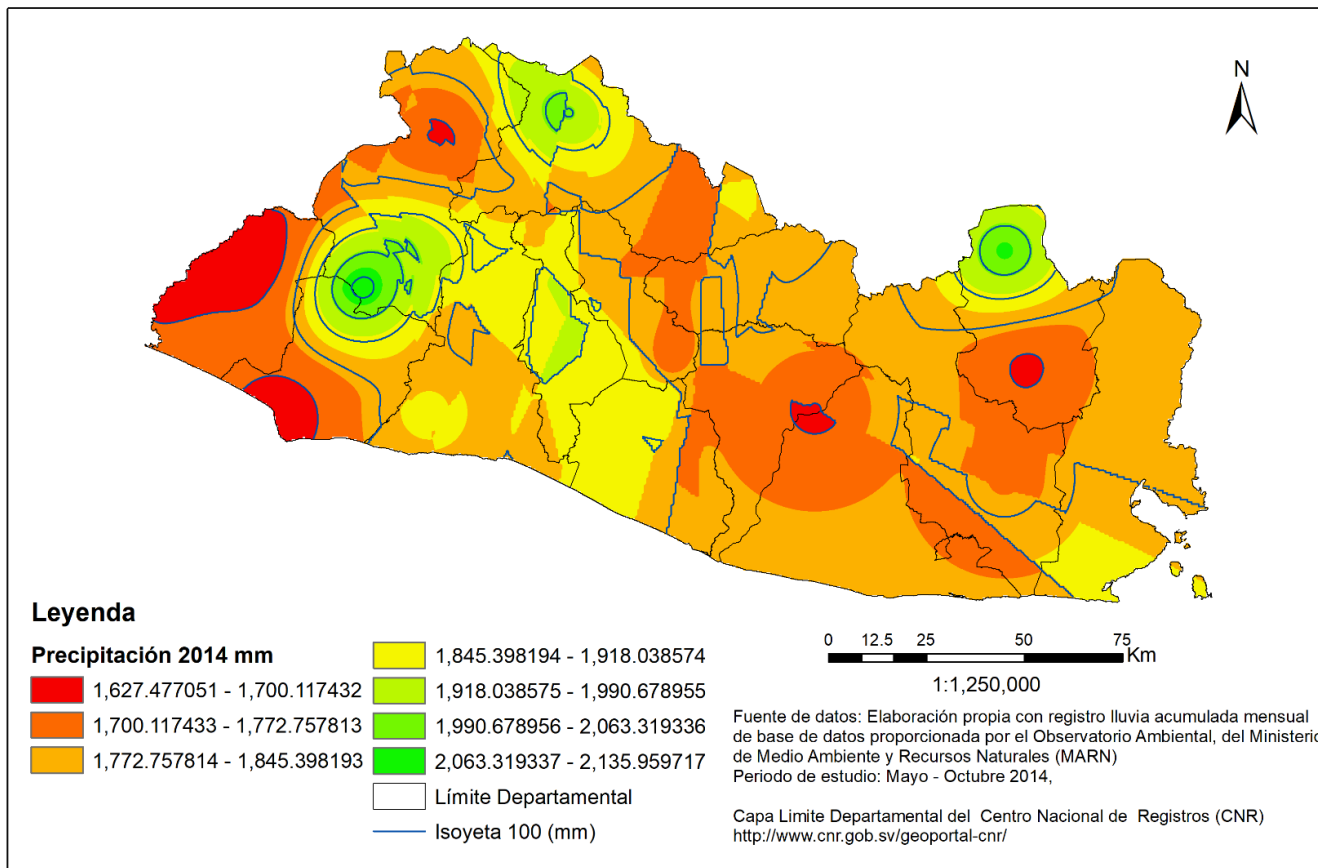

Figura 68. Mapa de áreas estimadas de cultivo de maíz, año 2014.
Fuente: Elaboración propia.

Área estimada cultivo de arroz
El Salvador
Año 2014

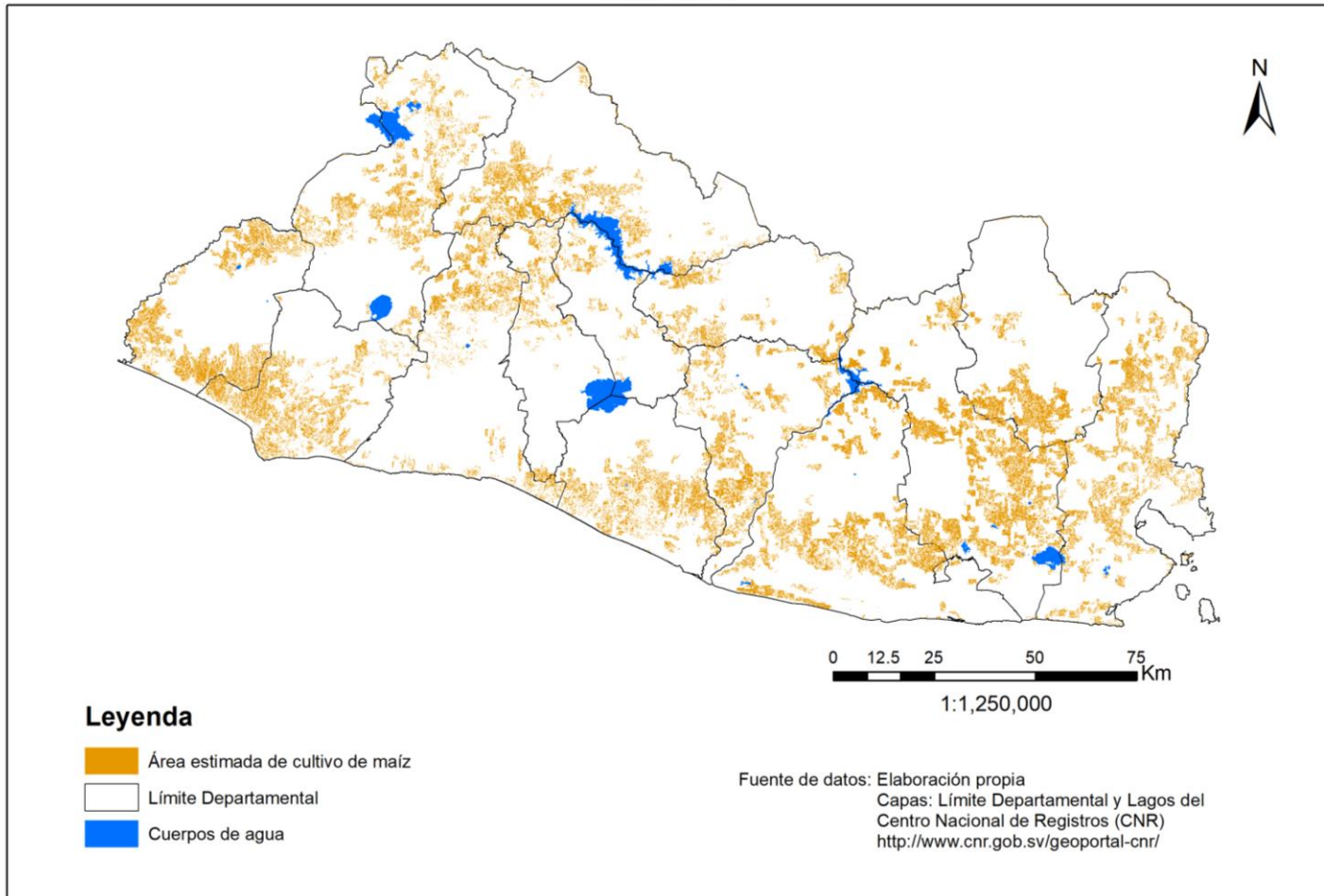

Figura 69. Mapa de áreas estimadas de cultivo de arroz, año 2014.
Fuente: Elaboración propia.

4.2.2 Cartografía Zona Occidental



Mapa de Precipitación Zona Occidental Año 2014

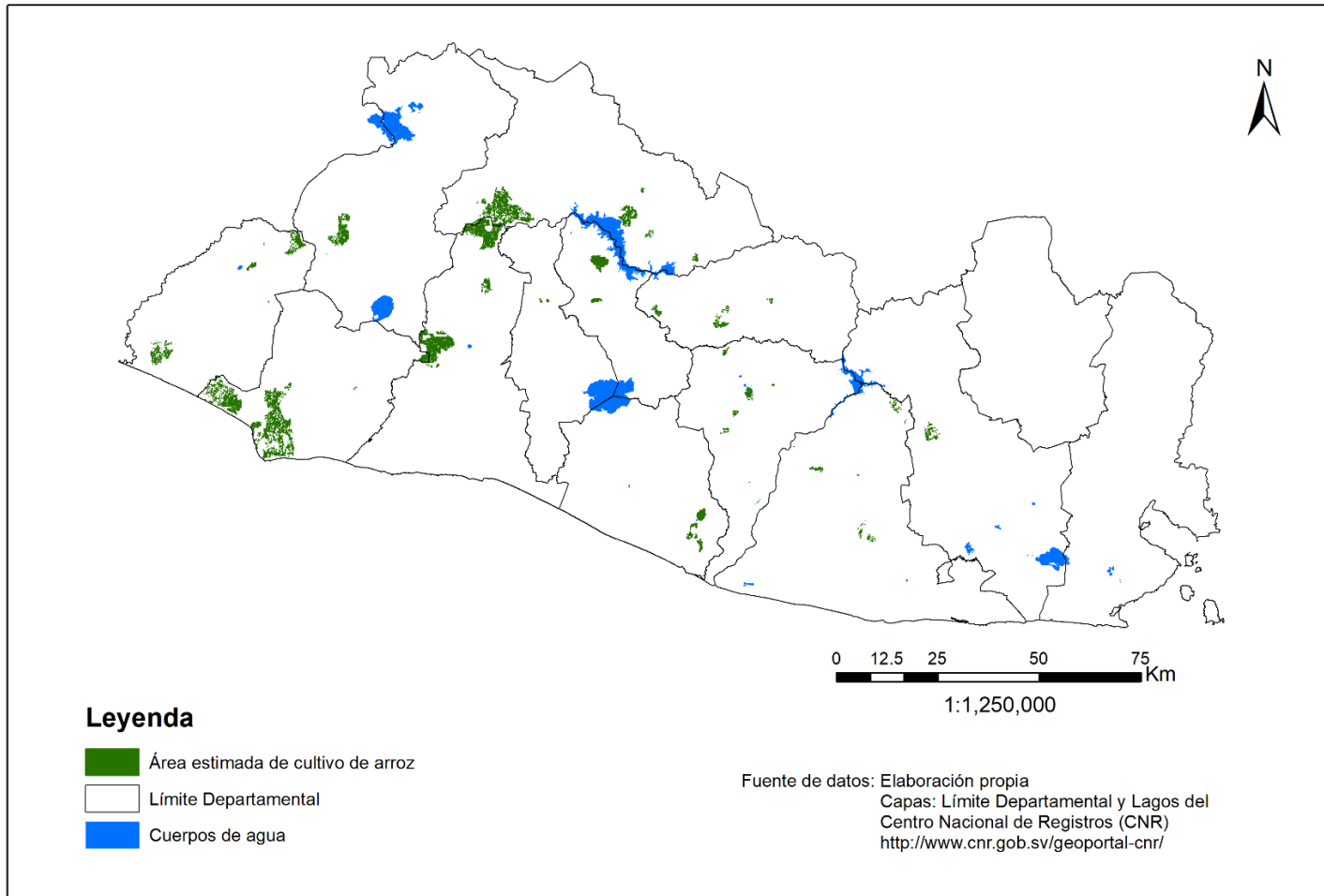
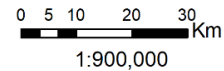
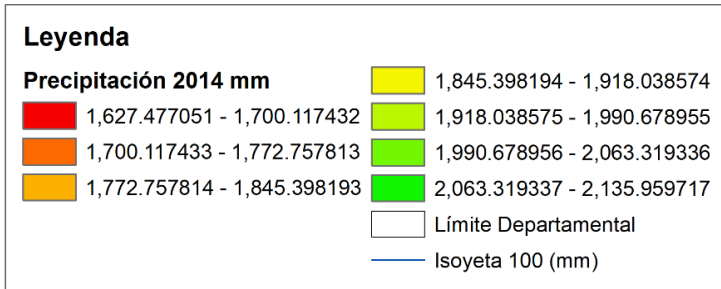
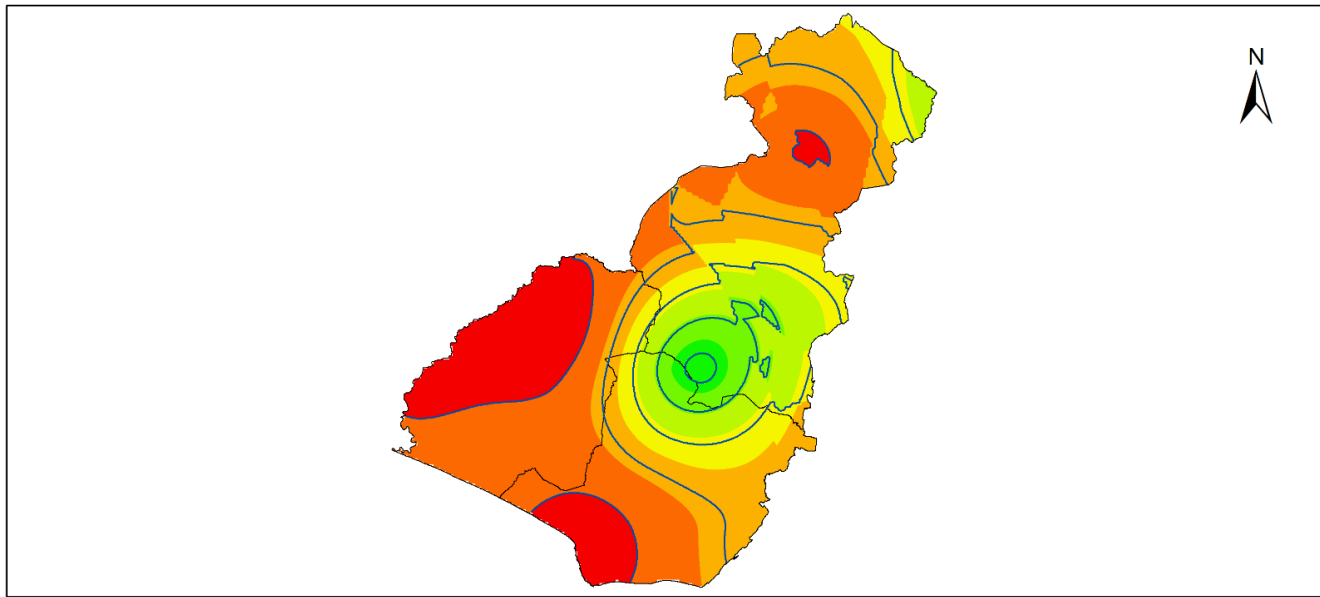

Fuente de datos: Elaboración propia con registro lluvia acumulada mensual de base de datos proporcionada por el Observatorio Ambiental, del Ministerio de Medio Ambiente y Recursos Naturales (MARN)
Periodo de estudio: Mayo - Octubre 2014,



Capa Limite Departamental del Centro Nacional de Registros (CNR)
<http://www.cnr.gob.sv/geoportal-cnr/>

Figura 70. Mapa de precipitación, zona occidental, año 2014.
Fuente: Elaboración propia.

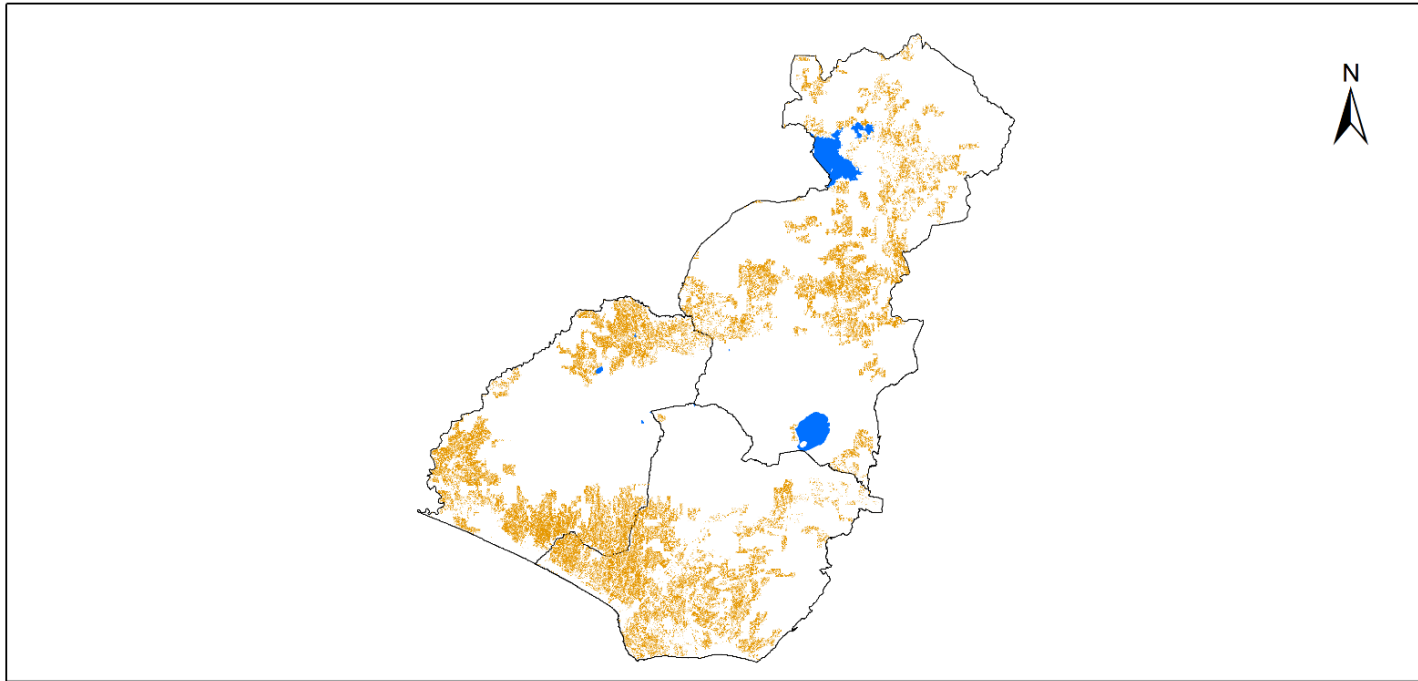
Área estimada cultivo de maíz
Zona Occidental
Año 2014



Leyenda

-  Área estimada de cultivo de maíz
-  Límite Departamental
-  Cuerpos de agua

0 5 10 20 30 Km
1:900,000

Fuente de datos: Elaboración propia
Capas: Límite Departamental y Lagos del
Centro Nacional de Registros (CNR)
<http://www.cnr.gob.sv/geoportal-cnr/>

Figura 71. Mapa de áreas estimadas de cultivo de maíz, zona occidental, año 2014
Fuente: Elaboración propia.

Área estimada cultivo de arroz
Zona Occidental
Año 2014

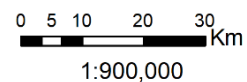
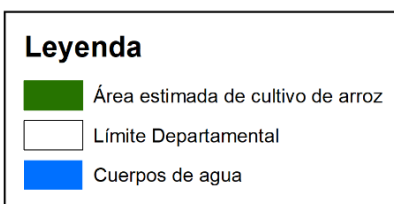
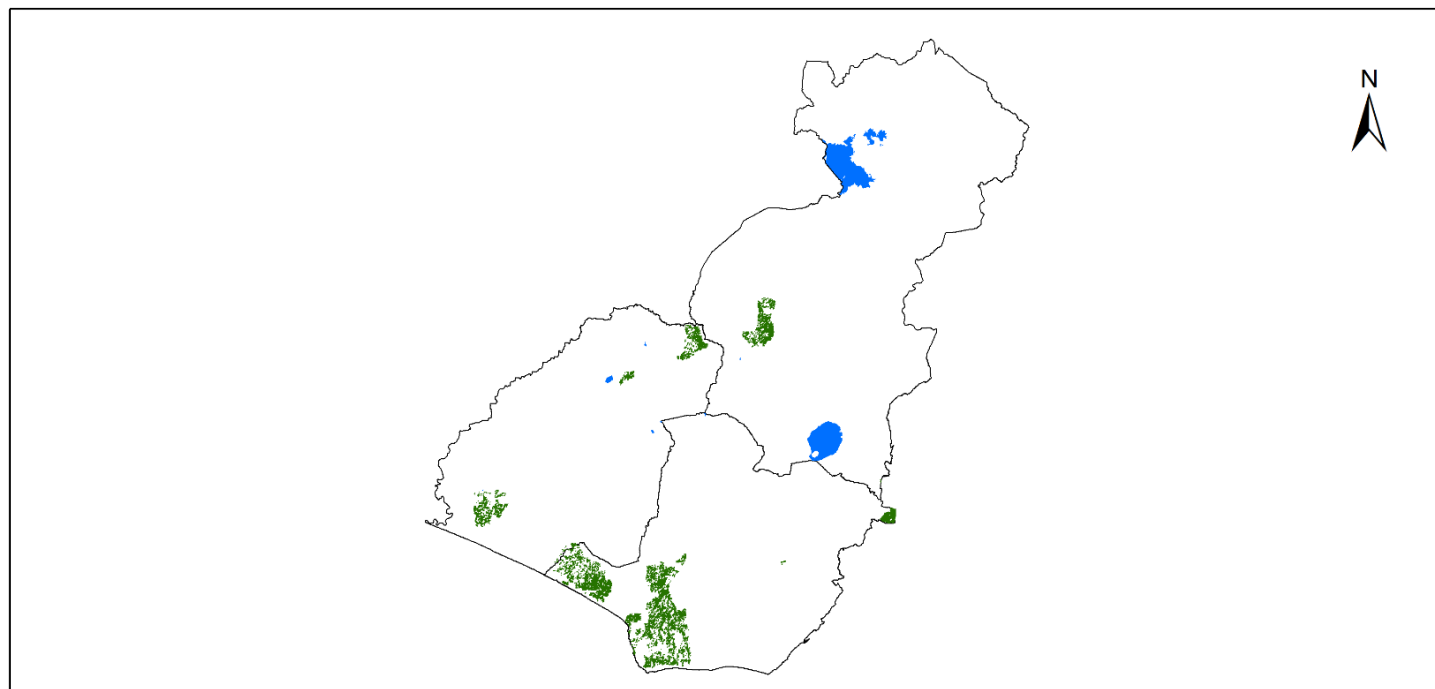

Fuente de datos: Elaboración propia
Capas: Límite Departamental y Lagos del
Centro Nacional de Registros (CNR)
<http://www.cnr.gob.sv/geoportel-cnr/>

Figura 72. Mapa de áreas estimadas de cultivo de arroz, zona occidental, año 2014.
Fuente: Elaboración propia.

4.2.3 Cartografía Zona Norte





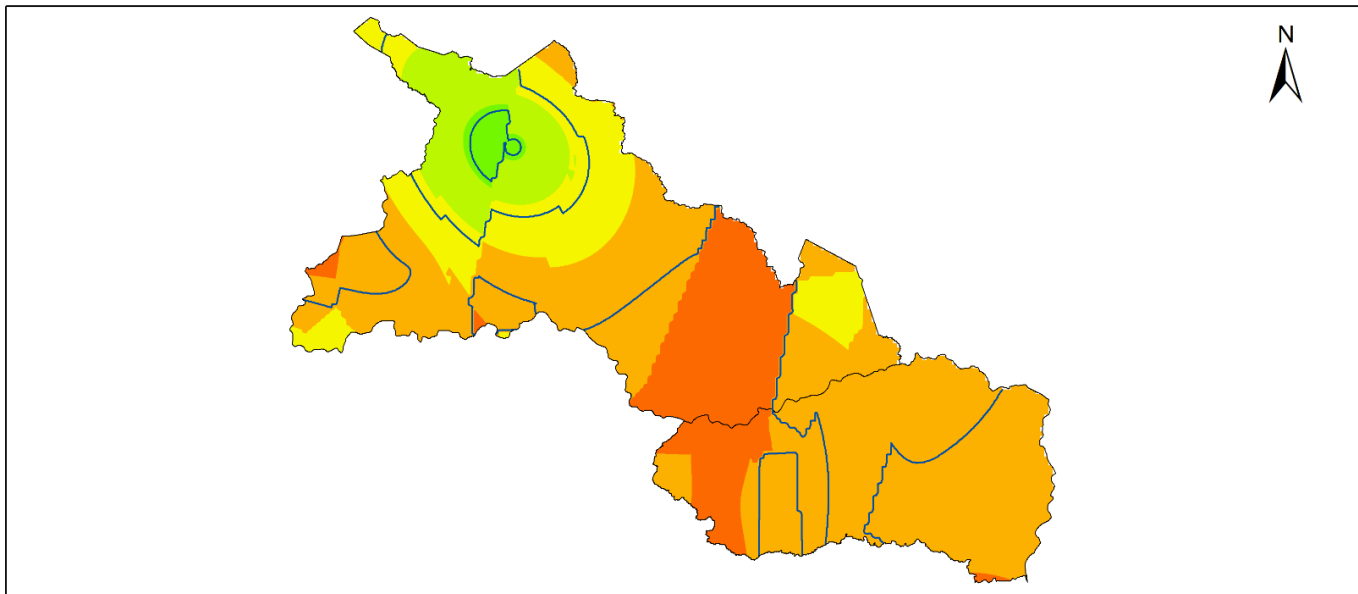



Mapa de Precipitación Zona Norte Año 2014



Leyenda

Precipitación 2014 mm

	1,700.117433 - 1,772.757813		1,918.038575 - 1,990.678955
	1,772.757814 - 1,845.398193		1,990.678956 - 2,063.319336
	1,845.398194 - 1,918.038574		Límite Departamental
			Isoyeta 100 (mm)

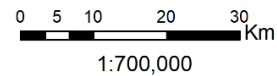

Fuente de datos: Elaboración propia con registro lluvia acumulada mensual de base de datos proporcionada por el Observatorio Ambiental, del Ministerio de Medio Ambiente y Recursos Naturales (MARN)
Periodo de estudio: Mayo - Octubre 2014,

Capa Límite Departamental del Centro Nacional de Registros (CNR)
<http://www.cnr.gob.sv/geoportal-cnr/>

Figura 73. Mapa de precipitación, zona norte, año 2014.
Fuente: Elaboración propia.

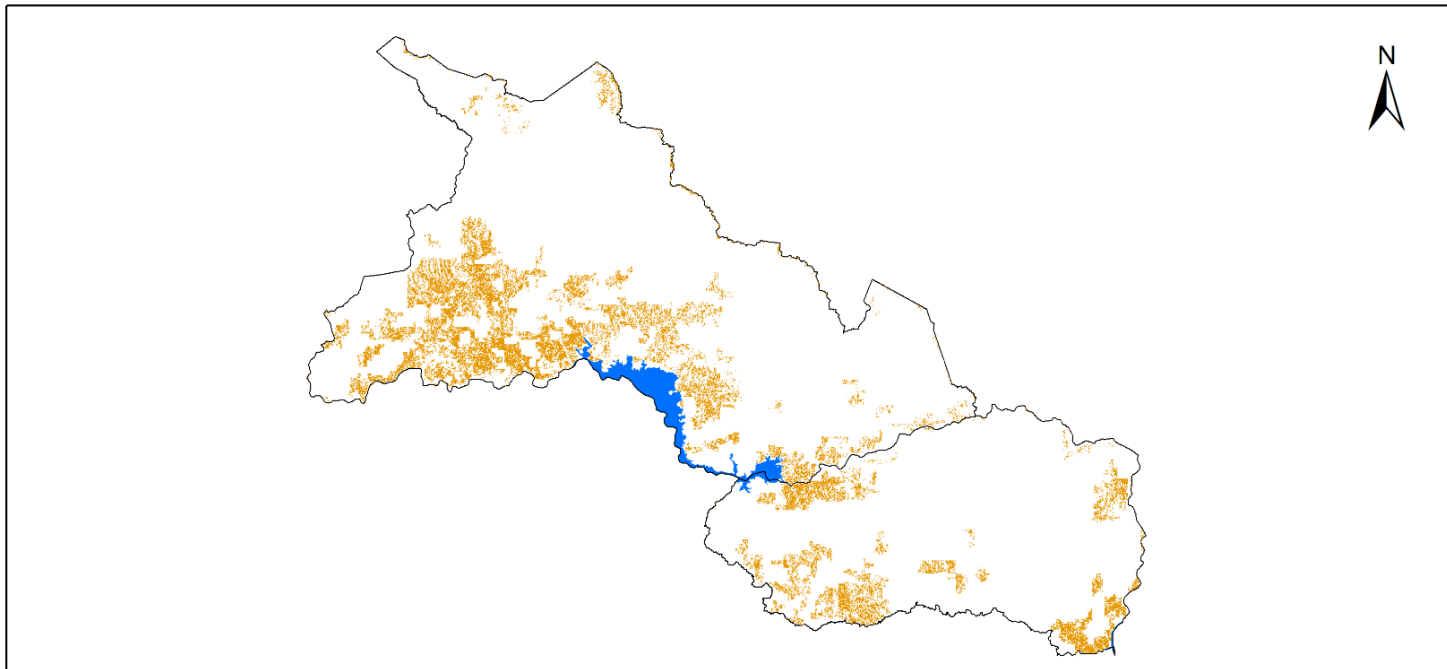

Área estimada cultivo de maíz
Zona Norte
Año 2014



0 5 10 20 30 Km

1:700,000

Leyenda

-  Área estimada de cultivo de maíz
-  Límite Departamental
-  Cuerpos de agua

Fuente de datos: Elaboración propia
Capas: Límite Departamental y Lagos del
Centro Nacional de Registros (CNR)
<http://www.cnr.gob.sv/geoportel-cnr/>

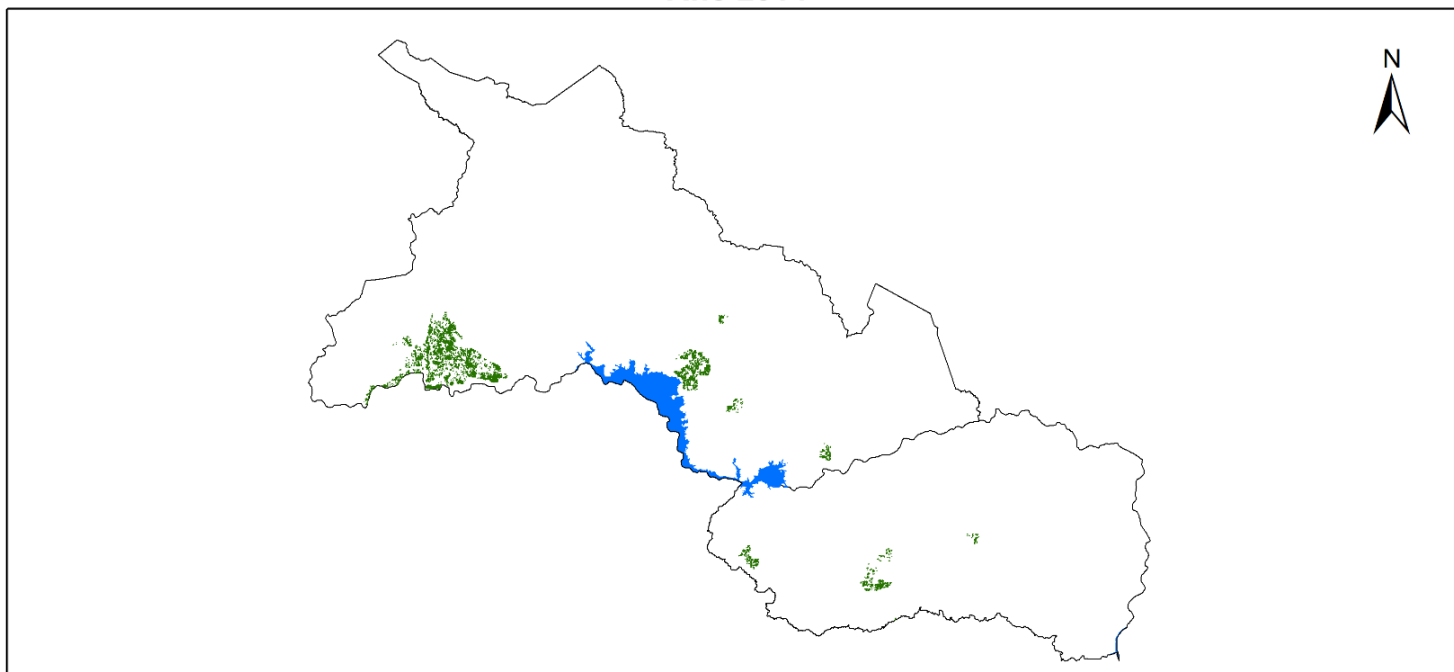

Figura 74. Mapa de áreas estimadas de cultivo de maíz, zona norte, año 2014.
Fuente: Elaboración propia.

Área estimada cultivo de arroz
Zona Norte
Año 2014



0 5 10 20 30 Km
1:700,000

Leyenda

-  Área estimada de cultivo de arroz
-  Límite Departamental
-  Cuerpos de agua

Fuente de datos: Elaboración propia
Capas: Límite Departamental y Lagos del
Centro Nacional de Registros (CNR)
<http://www.cnr.gob.sv/geoportal-cnr/>

Figura 75. Mapa de áreas estimadas de cultivo de arroz, zona norte, año 2014.
Fuente: Elaboración propia.

4.2.4 Cartografía Zona Central



Mapa de Precipitación Zona Central Año 2014

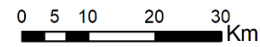
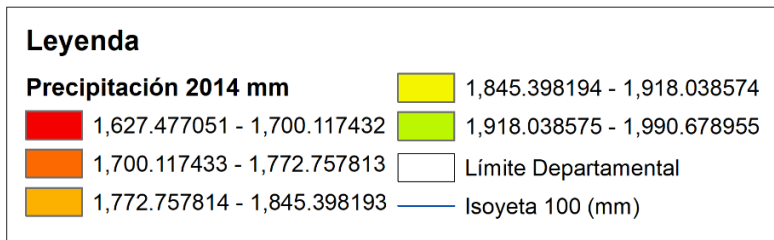
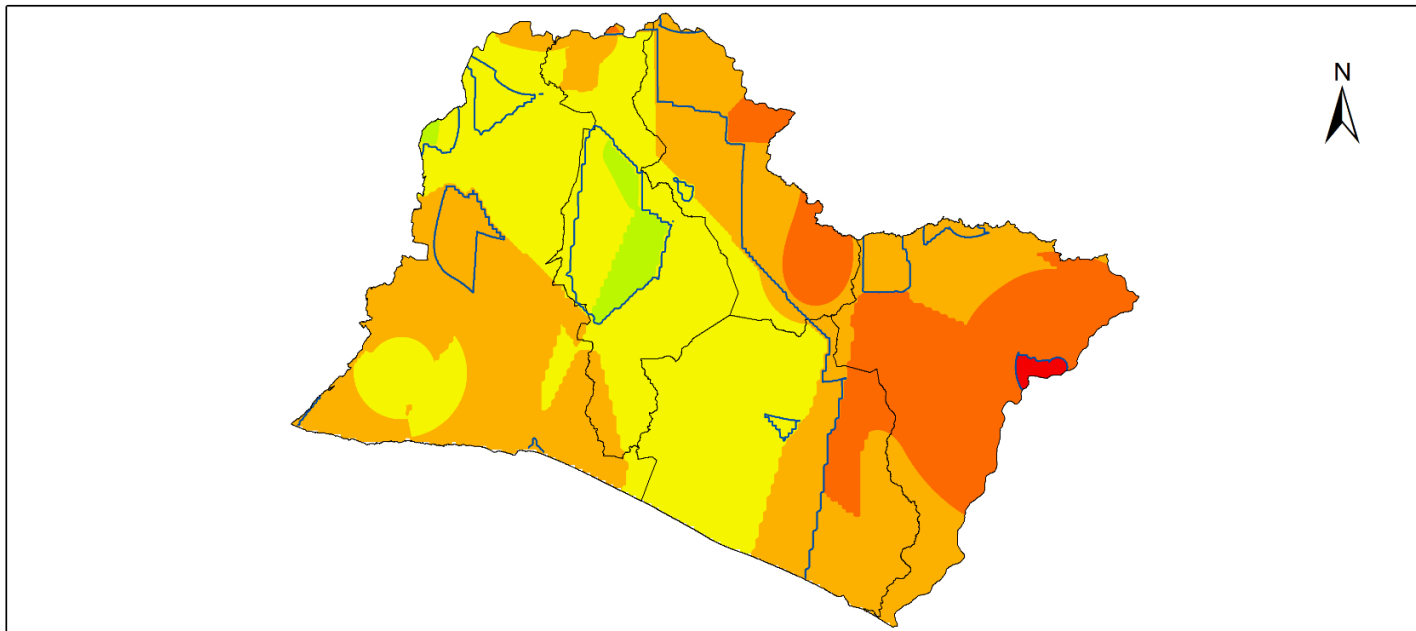

1:800,000

Fuente de datos: Elaboración propia con registro lluvia acumulada mensual de base de datos proporcionada por el Observatorio Ambiental, del Ministerio de Medio Ambiente y Recursos Naturales (MARN)
Periodo de estudio: Mayo - Octubre 2014,

Capa Límite Departamental del Centro Nacional de Registros (CNR)
<http://www.cnr.gob.sv/geoportal-cnr/>

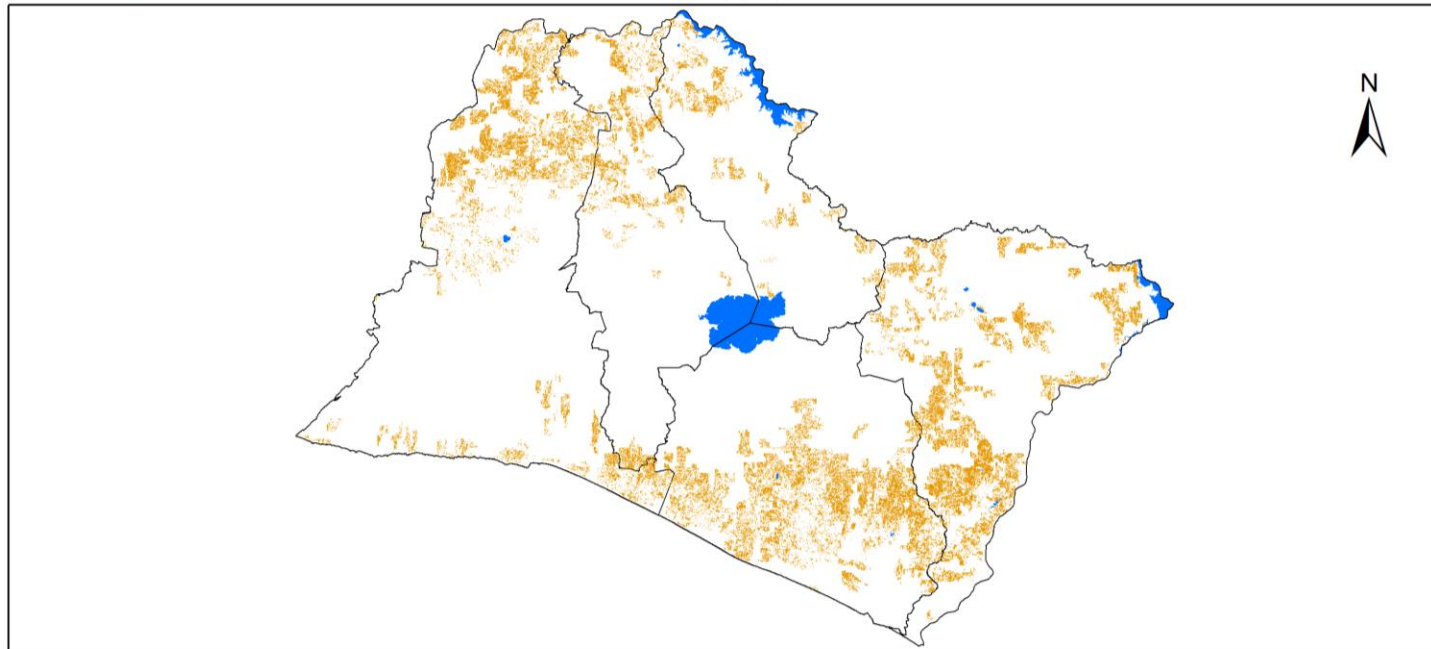

Figura 76. Mapa de precipitación, zona central, año 2014.
Fuente: Elaboración propia.

Área estimada cultivo de maíz
Zona Central
Año 2014



0 5 10 20 30 Km
1:800,000

Leyenda

-  Área estimada de cultivo de maíz
-  Límite Departamental
-  Cuerpos de agua



Fuente de datos: Elaboración propia
Capas: Límite Departamental y Lagos del
Centro Nacional de Registros (CNR)
<http://www.cnr.gob.sv/geoportel-cnr/>

Figura 77. Mapa de áreas estimadas de cultivo de maíz, zona central, año 2014.
Fuente: Elaboración propia.

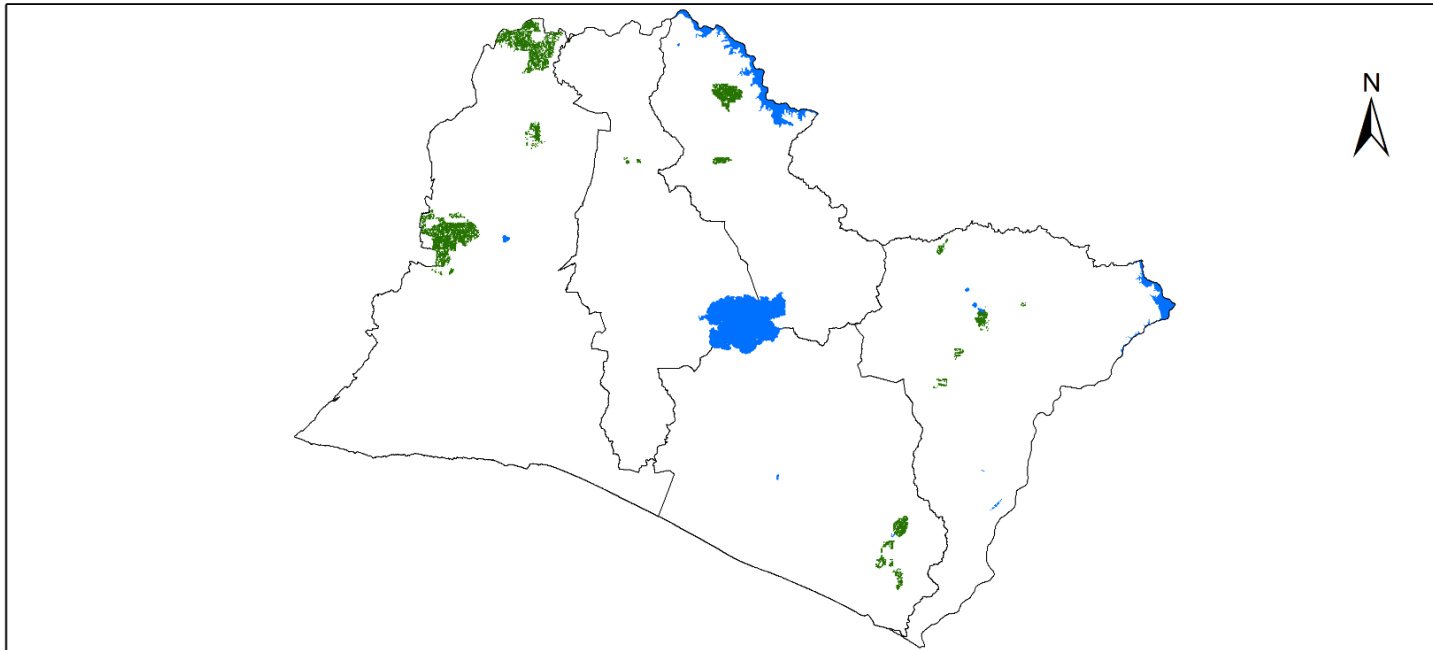
Área estimada cultivo de arroz
Zona Central
Año 2014



Leyenda

-  Área estimada de cultivo de arroz
-  Límite Departamental
-  Cuerpos de agua

0 5 10 20 30 Km
1:800,000

Fuente de datos: Elaboración propia
Capas: Límite Departamental y Lagos del
Centro Nacional de Registros (CNR)
<http://www.cnr.gob.sv/geoportal-cnr/>







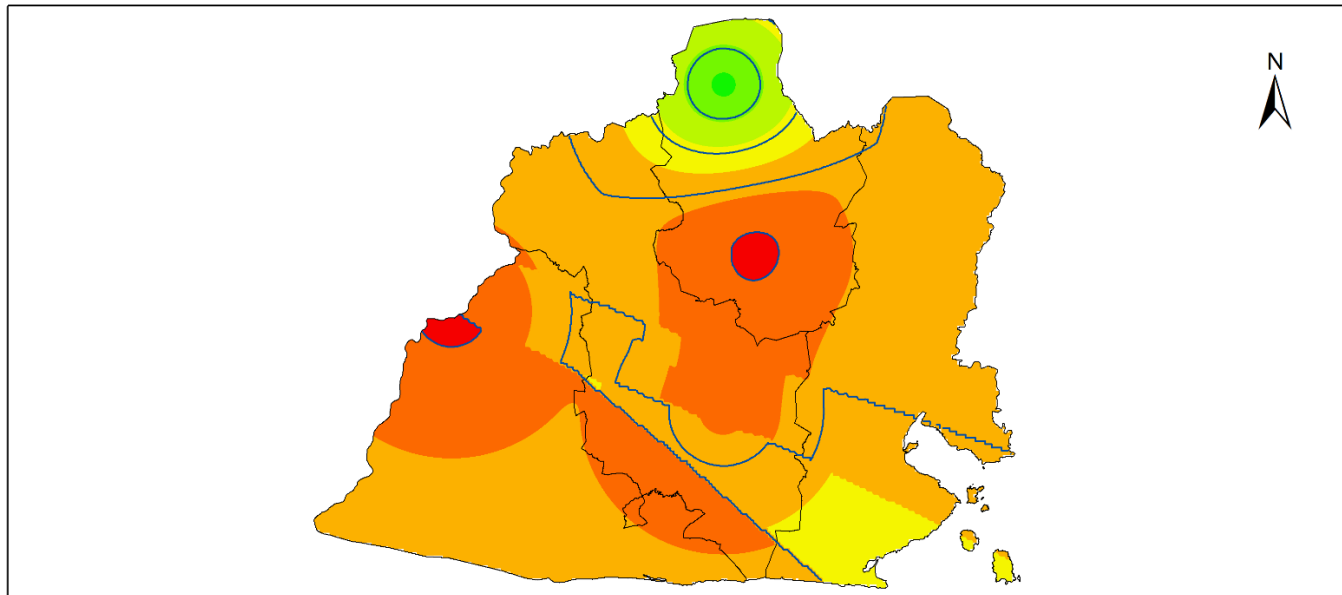

Figura 78. Mapa de áreas estimadas de cultivo de arroz, zona central, año 2014.
Fuente: Elaboración propia.

4.2.5 Cartografía Zona Oriental



Mapa de Precipitación Zona Oriental Año 2014



Leyenda	
Precipitación 2014 mm	
	1,845.398194 - 1,918.038574
	1,627.477051 - 1,700.117432
	1,918.038575 - 1,990.678955
	1,700.117433 - 1,772.757813
	1,990.678956 - 2,063.319336
	1,772.757814 - 1,845.398193
	2,063.319337 - 2,135.959717
	Límite Departamental
	Isoyeta 100 (mm)

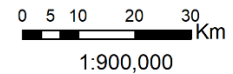



Fuente de datos: Elaboración propia con registro lluvia acumulada mensual de base de datos proporcionada por el Observatorio Ambiental, del Ministerio de Medio Ambiente y Recursos Naturales (MARN)
 Periodo de estudio: Mayo - Octubre 2014,
 Capa Limite Departamental del Centro Nacional de Registros (CNR)
<http://www.cnr.gob.sv/geoportal-cnr/>

Figura 79. Mapa de precipitación, zona oriental, año 2014.
 Fuente: Elaboración propia.

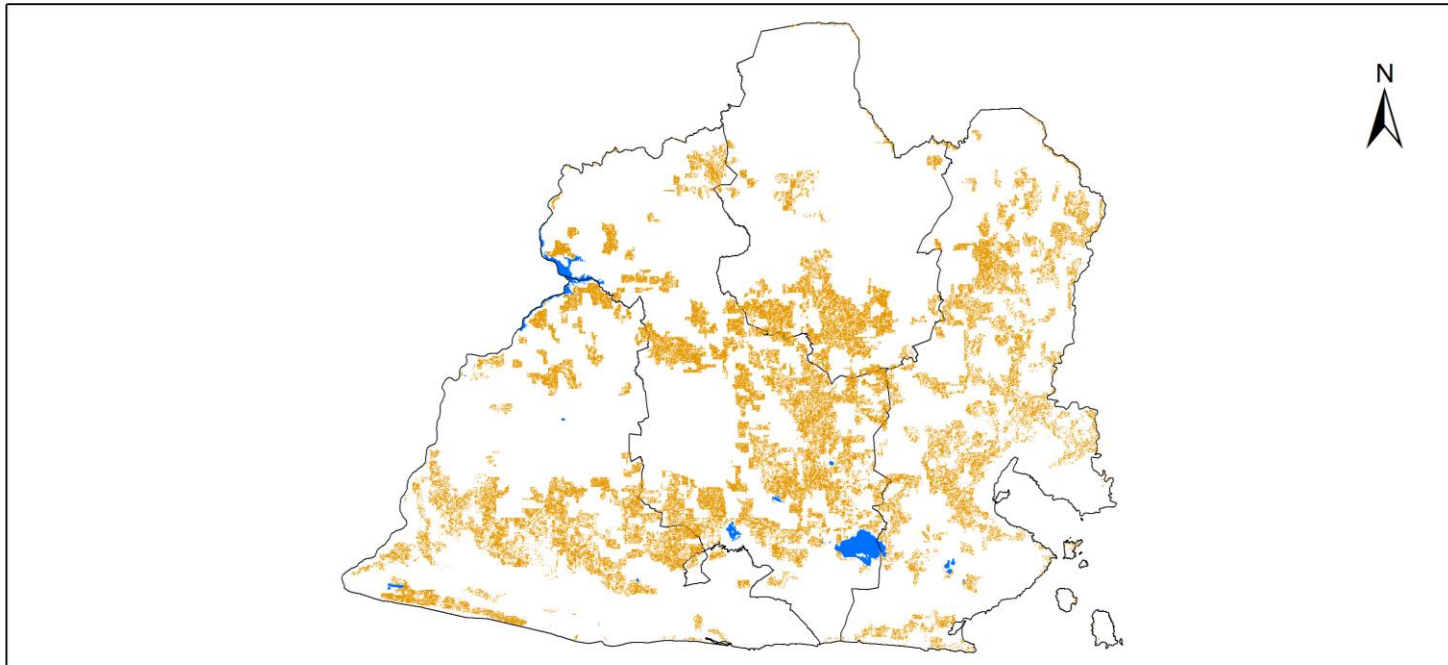
Área estimada cultivo de maíz
Zona Oriental
Año 2014



Leyenda

-  Área estimada de cultivo de maíz
-  Límite Departamental
-  Cuerpos de agua

0 5 10 20 30 Km
1:900,000



Fuente de datos: Elaboración propia
Capas: Límite Departamental y Lagos del
Centro Nacional de Registros (CNR)
<http://www.cnr.gob.sv/geoportal-cnr/>

Figura 80. Mapa de áreas estimadas de cultivo de maíz, zona oriental, año 2014.
Fuente: Elaboración propia.

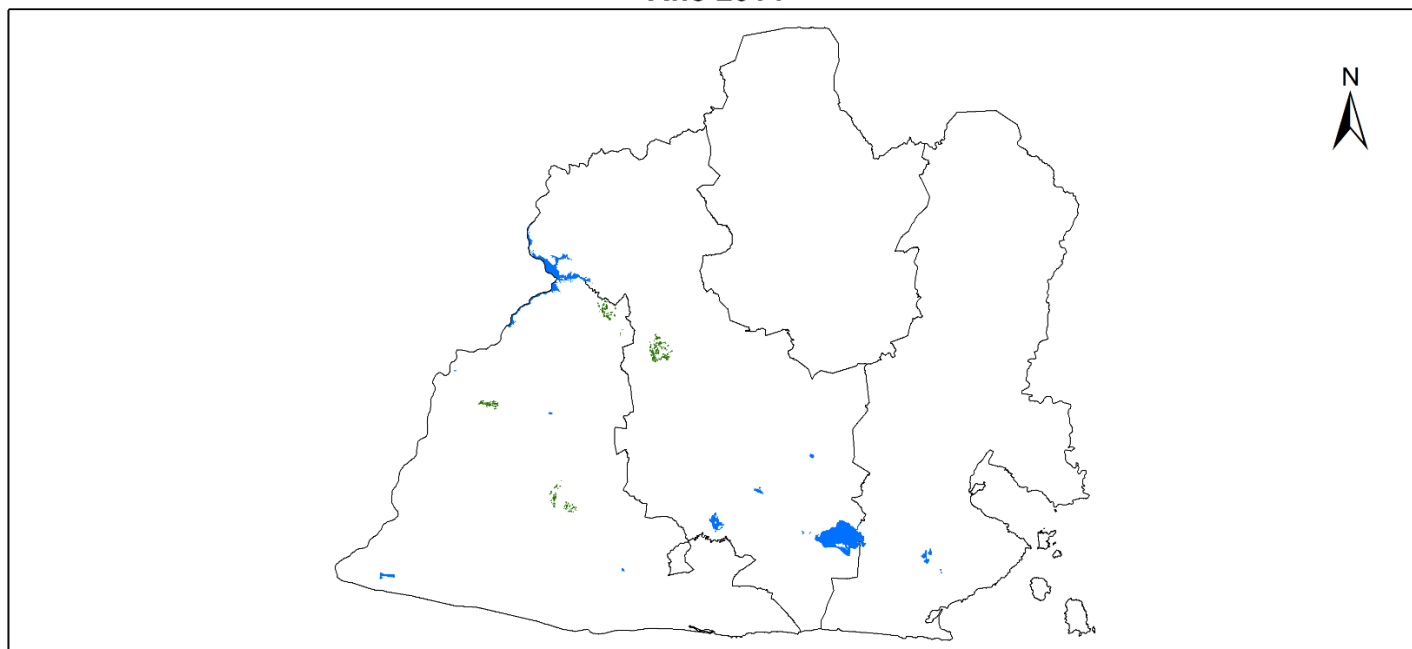
Área estimada cultivo de arroz
Zona Oriental
Año 2014



Leyenda

-  Área estimada de cultivo de arroz
-  Límite Departamental
-  Cuerpos de agua

0 5 10 20 30 Km
1:900,000

Fuente de datos: Elaboración propia
Capas: Límite Departamental y Lagos del
Centro Nacional de Registros (CNR)
<http://www.cnr.gob.sv/geoportal-cnr/>

Figura 81. Mapa de áreas estimadas de cultivo de arroz, zona oriental, año 2014.
Fuente: Elaboración propia.

4.2.6 Resumen de resultados año 2014

Zona	Maíz (Ha)	Arroz (Ha)
Zona Occidental	84,809.20	1,858.15
Zona Norte	40,279.23	921.61
Zona Central	79,918.47	2,038.04
Zona Oriental	181,756.98	74.96

Tabla 5. Áreas estimadas de cultivo de maíz y arroz, año 2014.
Fuente: Elaboración propia.



Gráfico 8. Área estimada de cultivo de maíz, por zona, año 2014.
Fuente: Elaboración propia.

Estimación de áreas cultivadas de maíz por zonas Año 2014



Gráfico 9. Distribución de área estimada de cultivo de maíz por zonas, año 2014.
Fuente: Elaboración propia.

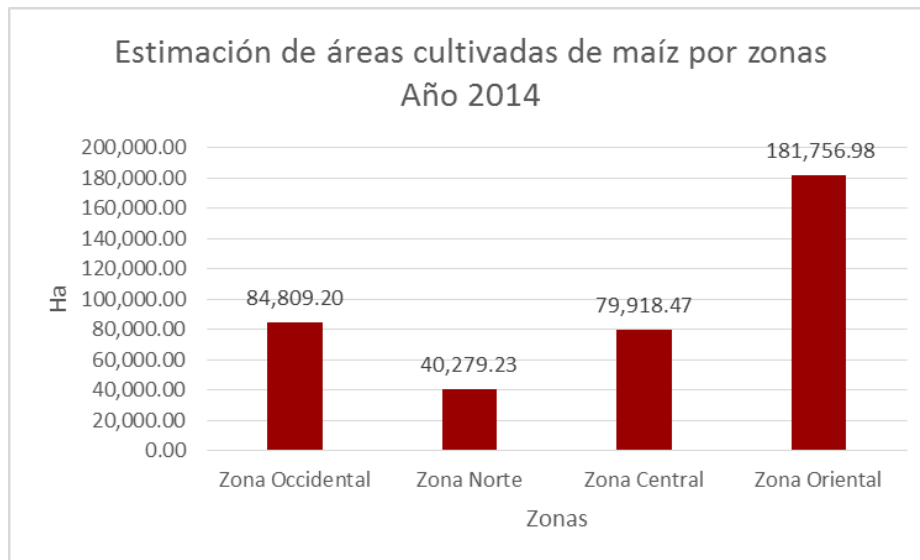

Gráfico 10. Área estimada de cultivo de arroz, por zona, año 2014.
Fuente: Elaboración propia.

Estimación de áreas cultivadas de arroz por zonas Año 2014

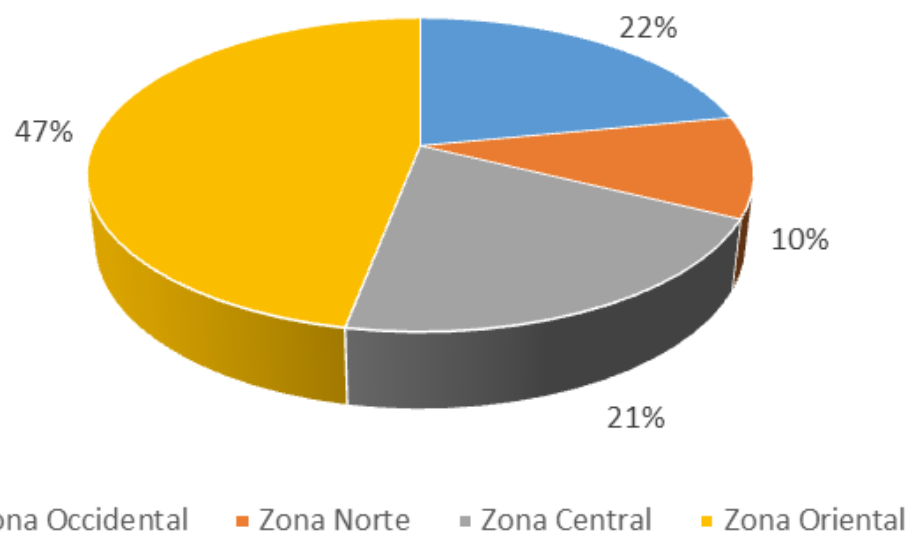

Gráfico 11. Distribución de área estimada de cultivo de arroz por zonas, año 2014.
Fuente: Elaboración propia.

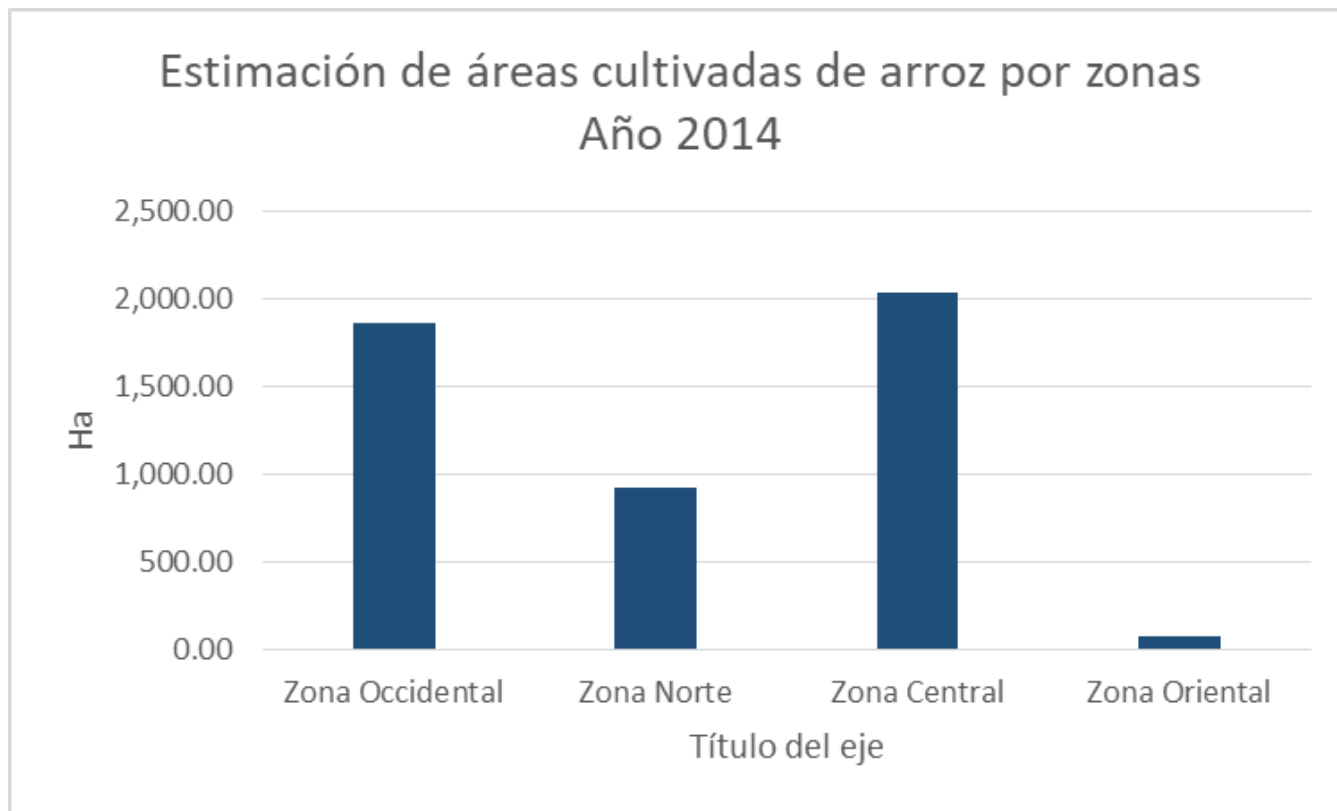
4.3 Cartografía correspondiente al Año 2015

4.3.1 Cartografía a nivel Nacional

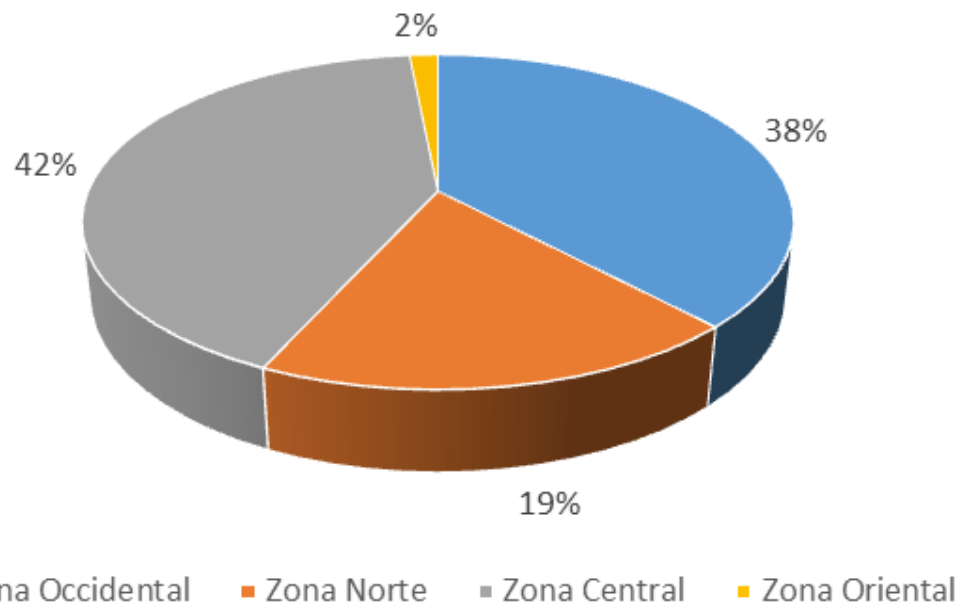

Mapa de Precipitación
Año 2015



Figura 82. Mapa de precipitación, año 2015.
Fuente: Elaboración propia.

Área estimada cultivo de maíz
El Salvador
Año 2015

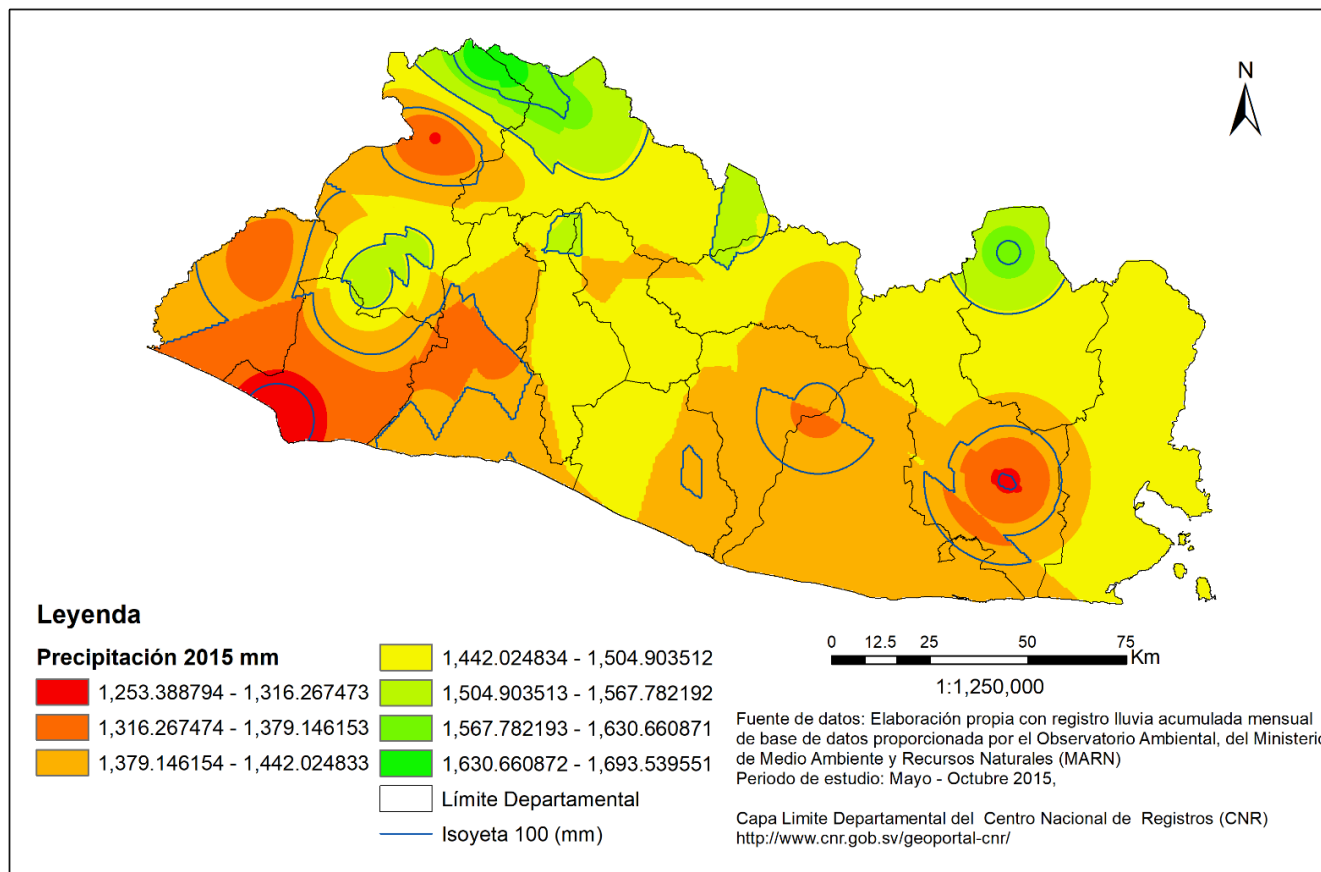

Figura 83. Mapa de áreas estimadas de cultivo de maíz, año 2015.
Fuente: Elaboración propia.

Área estimada cultivo de arroz
El Salvador
Año 2015

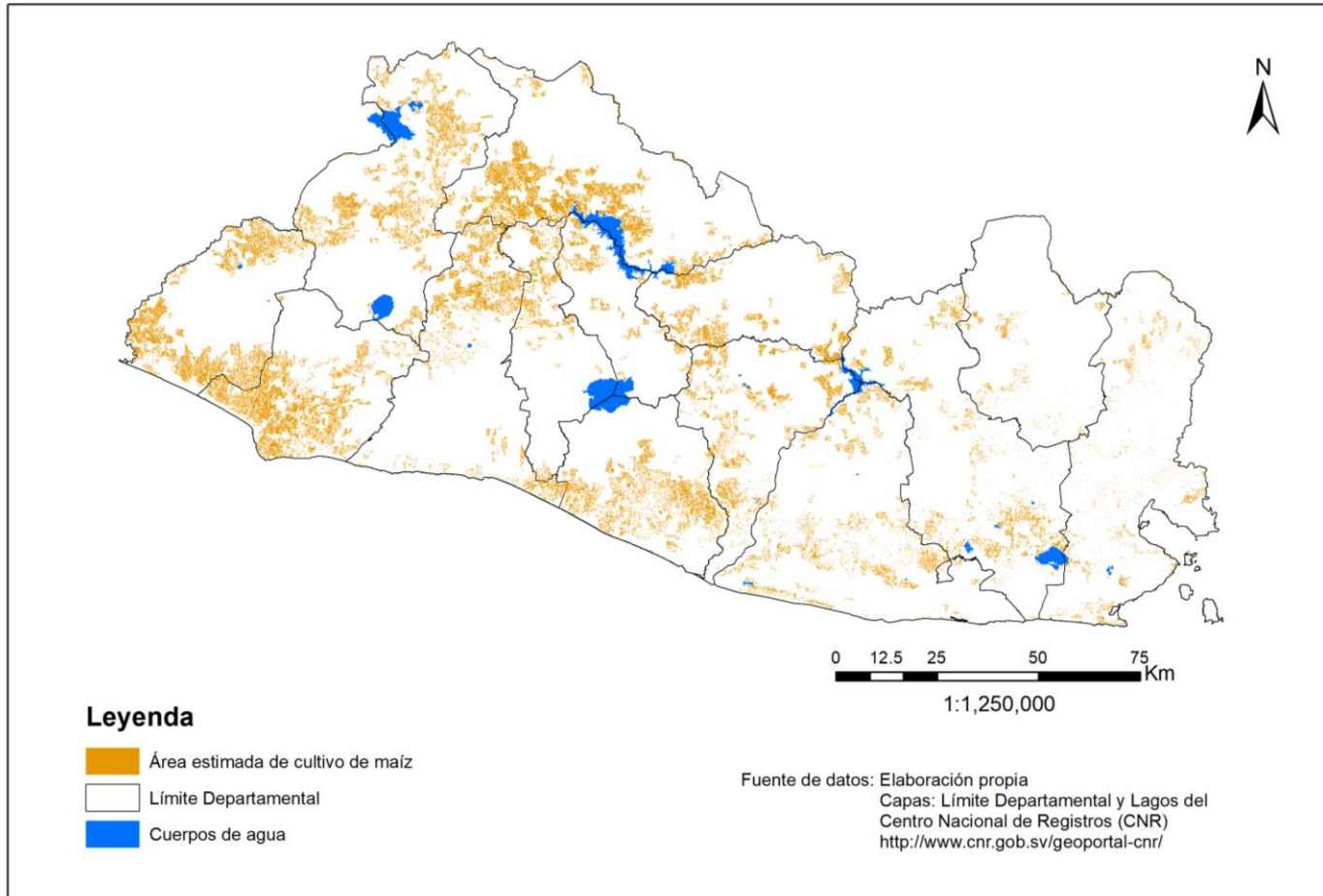

Figura 84. Mapa de áreas estimadas de cultivo de arroz, año 2015.
Fuente: Elaboración propia.

4.3.2 Cartografía Zona Occidental



Mapa de Precipitación Zona Occidental Año 2015

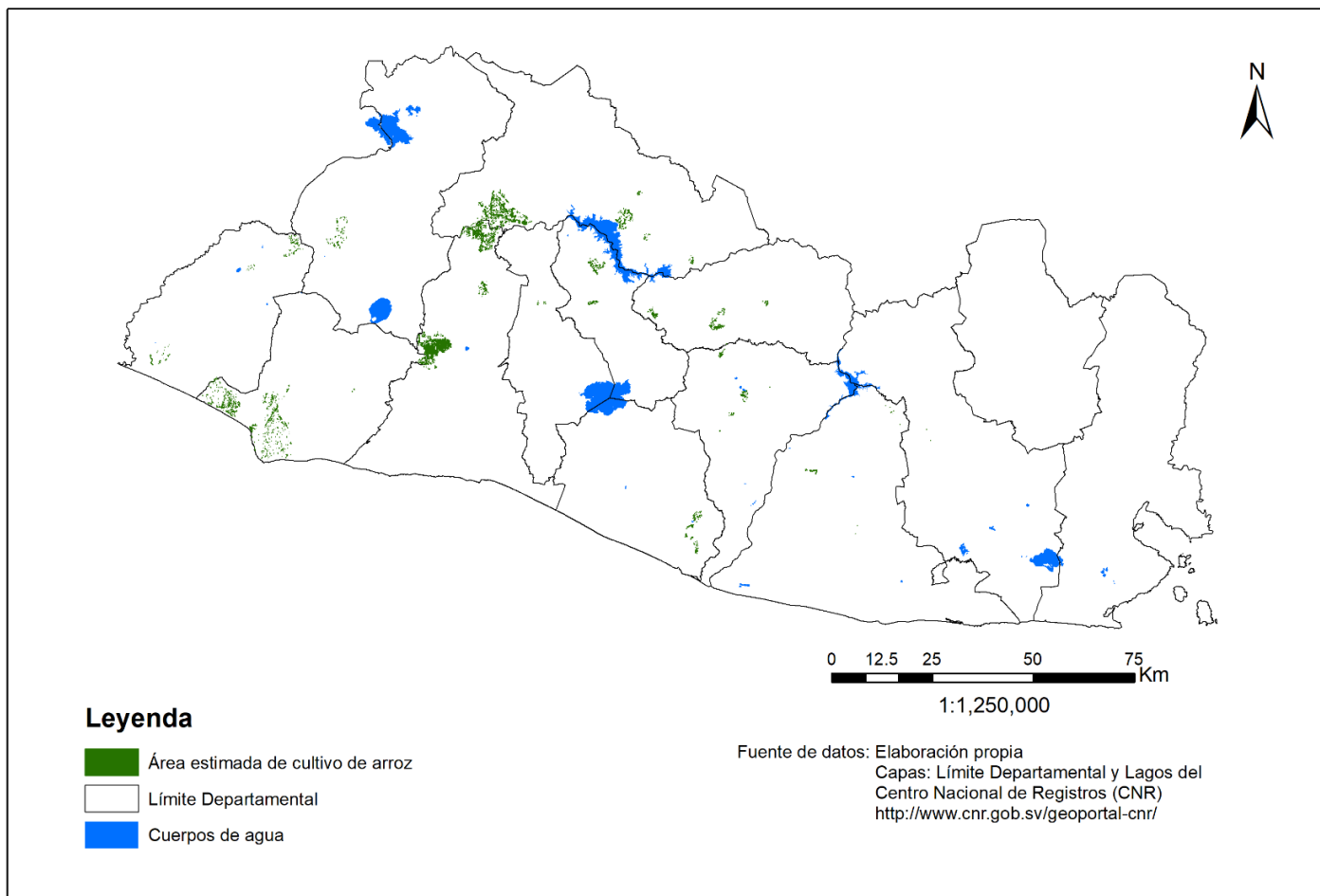
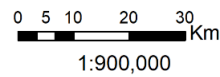
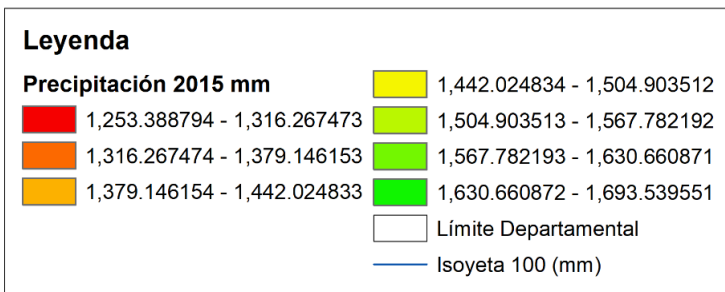
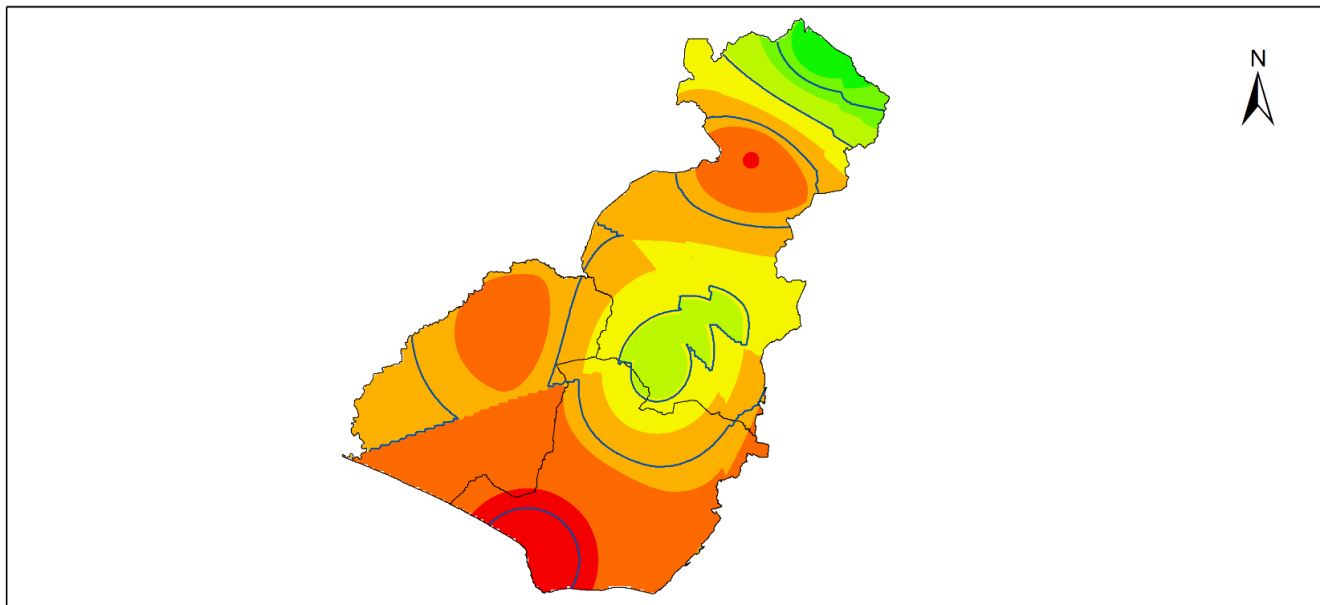

Fuente de datos: Elaboración propia con registro lluvia acumulada mensual de base de datos proporcionada por el Observatorio Ambiental, del Ministerio de Medio Ambiente y Recursos Naturales (MARN)
Período de estudio: Mayo - Octubre 2015,



Capa Límite Departamental del Centro Nacional de Registros (CNR)
<http://www.cnr.gob.sv/geoportal-cnr/>

Figura 85. Mapa de precipitación, zona occidental, año 2015.
Fuente: Elaboración propia.

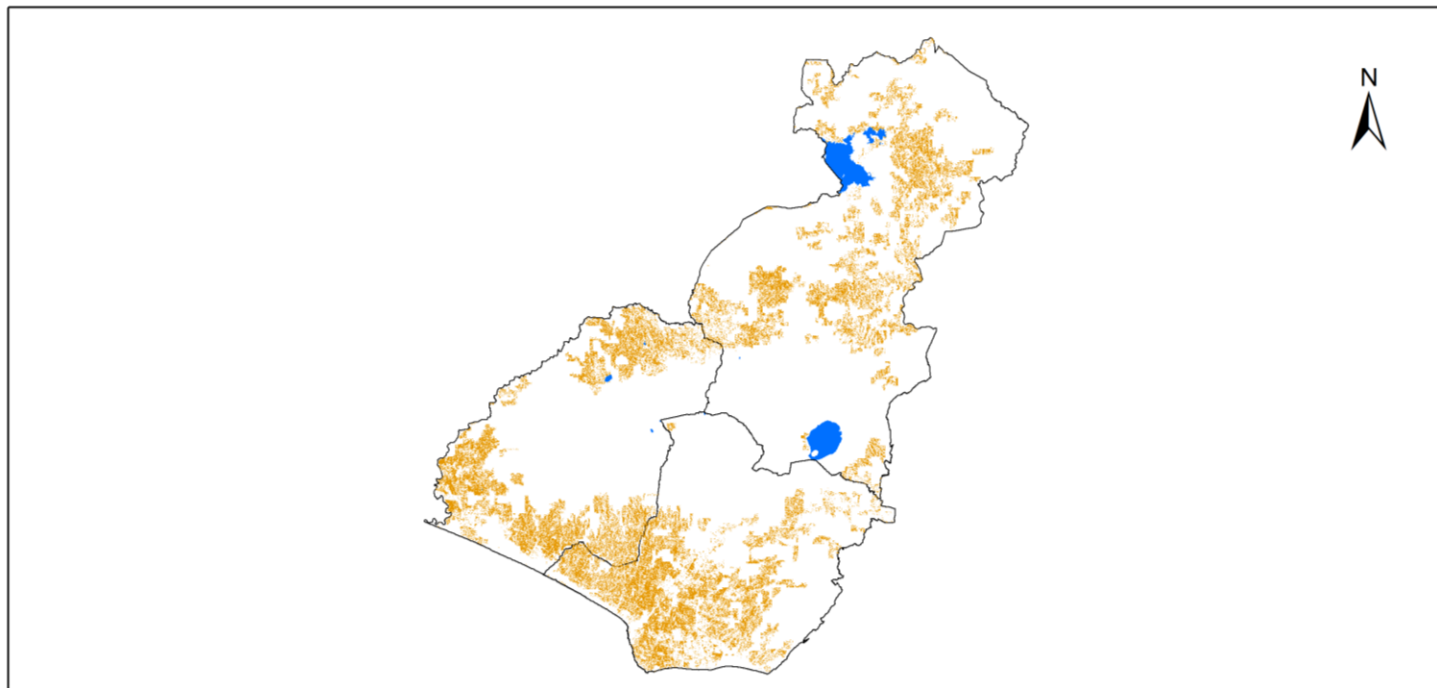
Área estimada cultivo de maíz
Zona Occidental
Año 2015



Leyenda

-  Área estimada de cultivo de maíz
-  Límite Departamental
-  Cuerpos de agua

0 5 10 20 30 Km
1:900,000



Fuente de datos: Elaboración propia
Capas: Límite Departamental y Lagos del
Centro Nacional de Registros (CNR)
<http://www.cnr.gob.sv/geoportal-cnr/>

Figura 86. Mapa de áreas estimadas de cultivo de maíz, zona occidental, año 2015.
Fuente: Elaboración propia.

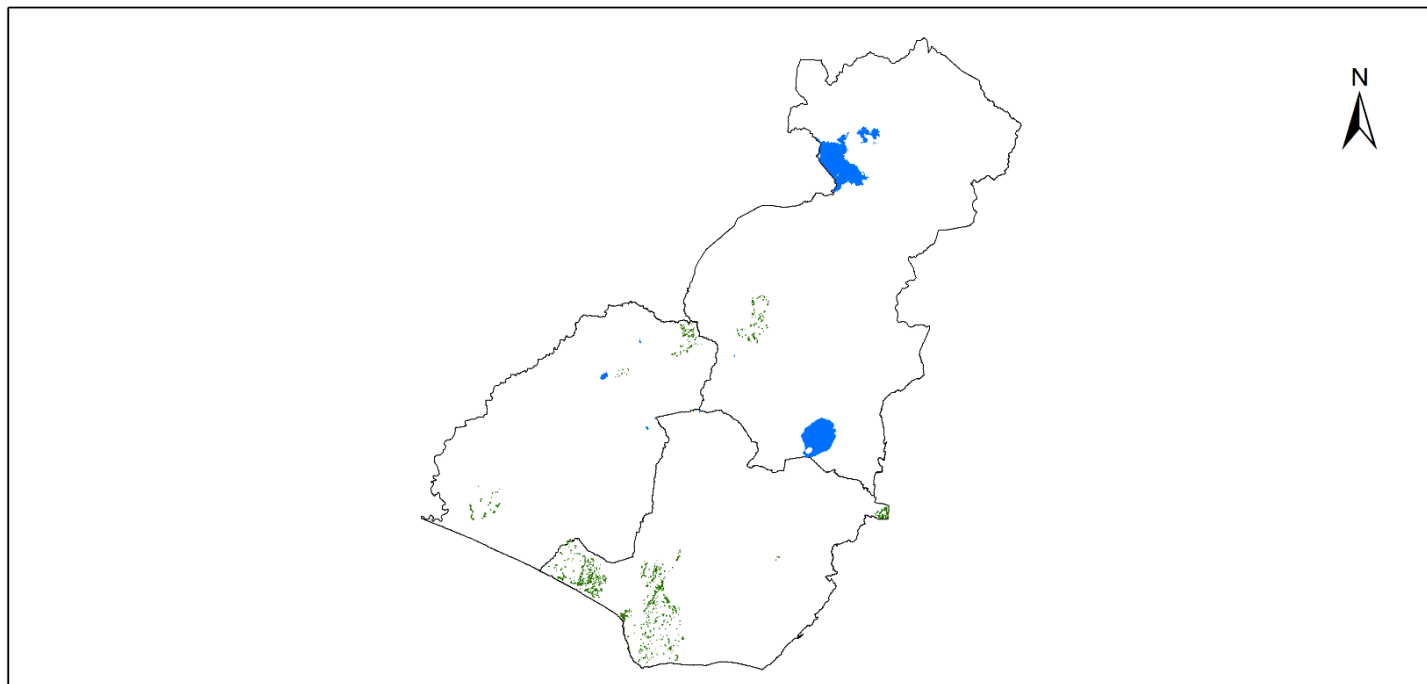
Área estimada cultivo de arroz
Zona Occidental
Año 2015



Leyenda

-  Área estimada de cultivo de arroz
-  Límite Departamental
-  Cuerpos de agua

0 5 10 20 30 Km
1:900,000

Fuente de datos: Elaboración propia
Capas: Límite Departamental y Lagos del
Centro Nacional de Registros (CNR)
<http://www.cnr.gob.sv/geoportal-cnr/>

Figura 87. Mapa de áreas estimadas de cultivo de arroz, zona occidental, año 2015.
Fuente: Elaboración propia.

4.3.3 Cartografía Zona Norte



Mapa de Precipitación Zona Norte Año 2015

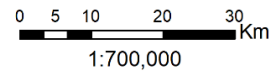
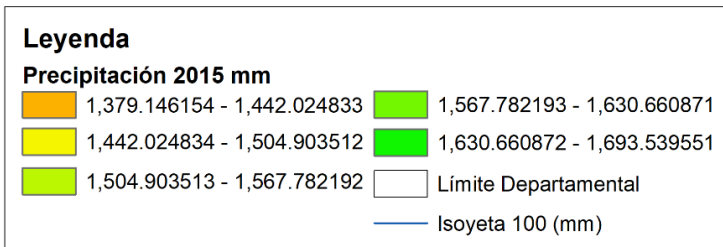
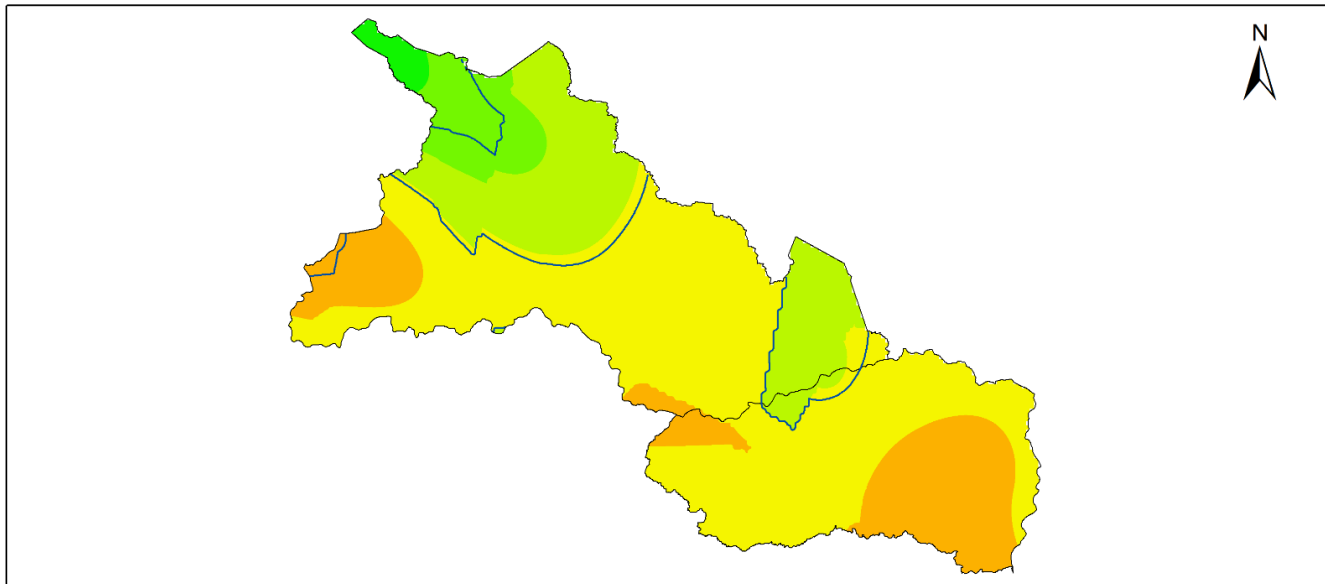

Fuente de datos: Elaboración propia con registro lluvia acumulada mensual de base de datos proporcionada por el Observatorio Ambiental, del Ministerio de Medio Ambiente y Recursos Naturales (MARN)
Periodo de estudio: Mayo - Octubre 2015,



Capa Limite Departamental del Centro Nacional de Registros (CNR)
<http://www.cnr.gov.sv/geoportal-cnr/>

Figura 88. Mapa de precipitación, zona norte, año 2015.
Fuente: Elaboración propia.

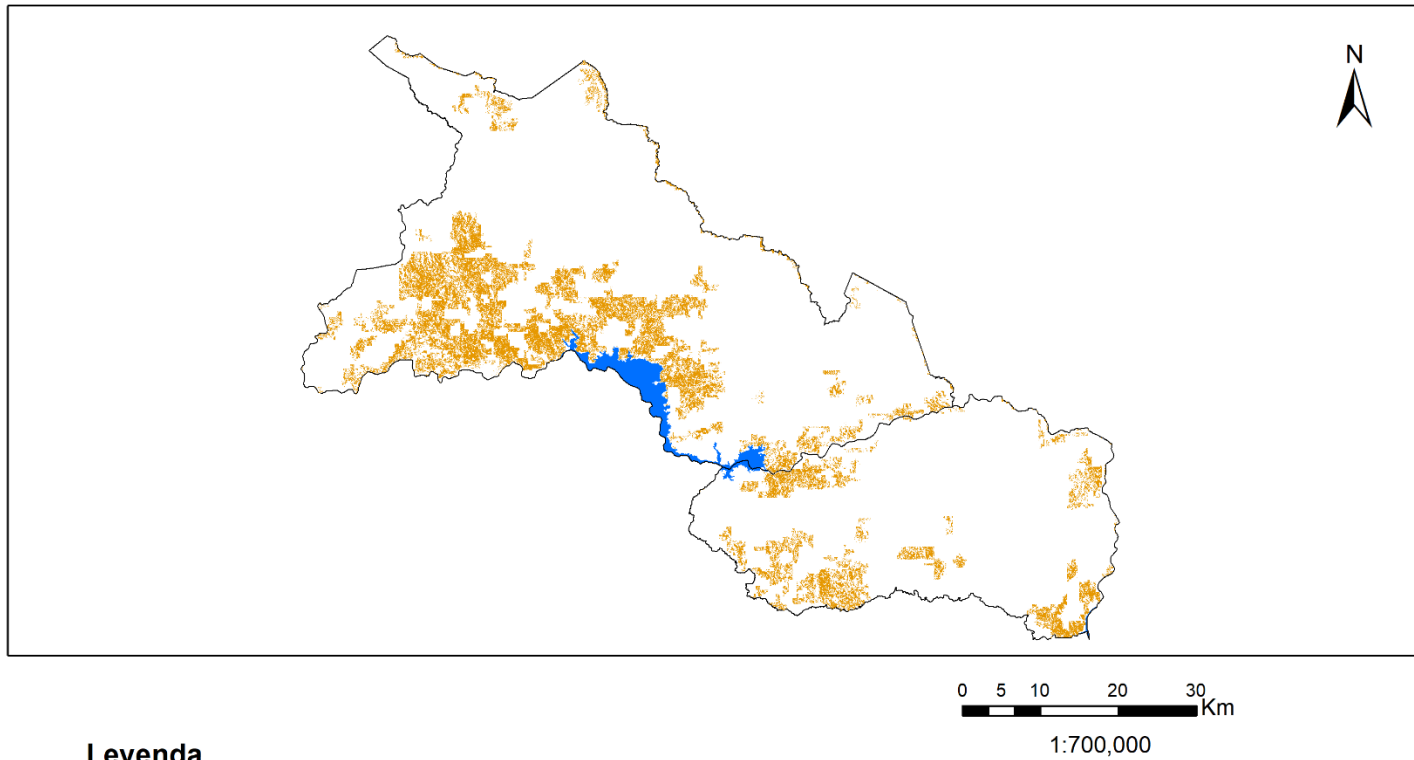
Área estimada cultivo de maíz
Zona Norte
Año 2015



Leyenda

-  Área estimada de cultivo de maíz
-  Límite Departamental
-  Cuerpos de agua

Fuente de datos: Elaboración propia
Capas: Límite Departamental y Lagos del
Centro Nacional de Registros (CNR)
<http://www.cnr.gob.sv/geoportal-cnr/>

Figura 89. Mapa de áreas estimadas de cultivo de maíz, zona norte, año 2015.
Fuente: Elaboración propia.

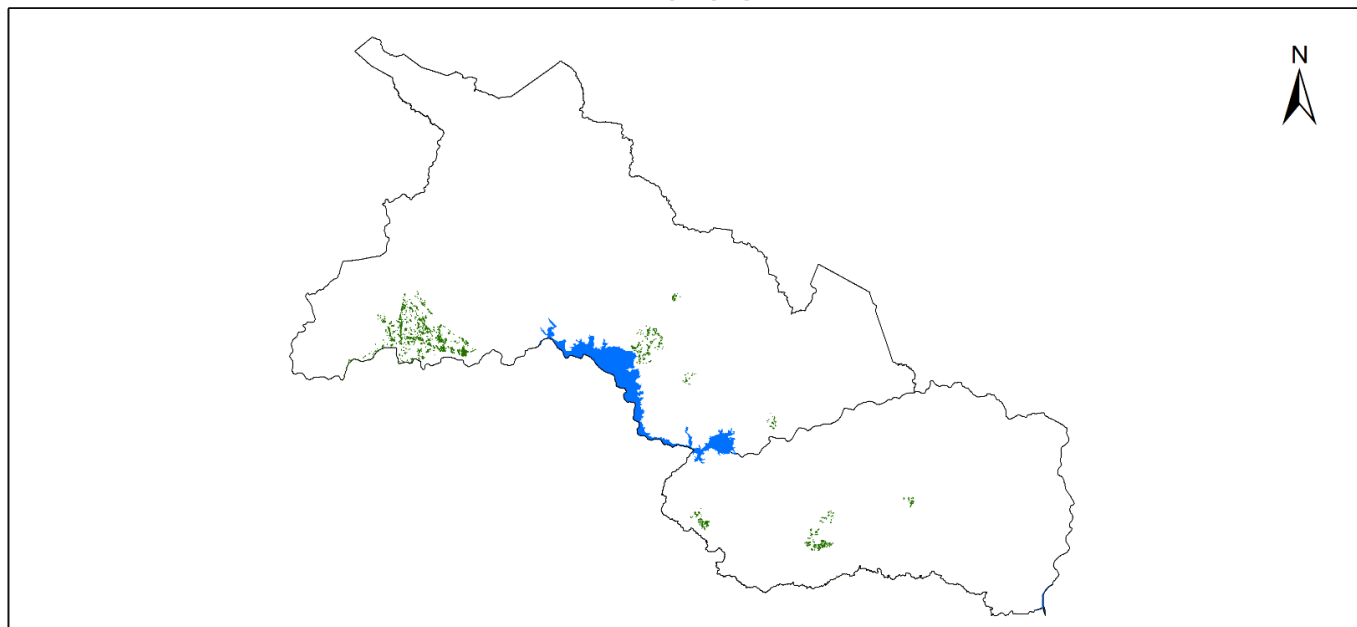

Área estimada cultivo de arroz
Zona Norte
Año 2015



0 5 10 20 30 Km

1:700,000

Leyenda

-  Área estimada de cultivo de arroz
-  Límite Departamental
-  Cuerpos de agua

Fuente de datos: Elaboración propia
Capas: Límite Departamental y Lagos del
Centro Nacional de Registros (CNR)
<http://www.cnr.gob.sv/geoportal-cnr/>

Figura 90. Mapa de áreas estimadas de cultivo de arroz, zona norte, año 2015.
Fuente: Elaboración propia.

4.3.4 Cartografía Zona Central



Mapa de Precipitación Zona Central Año 2015

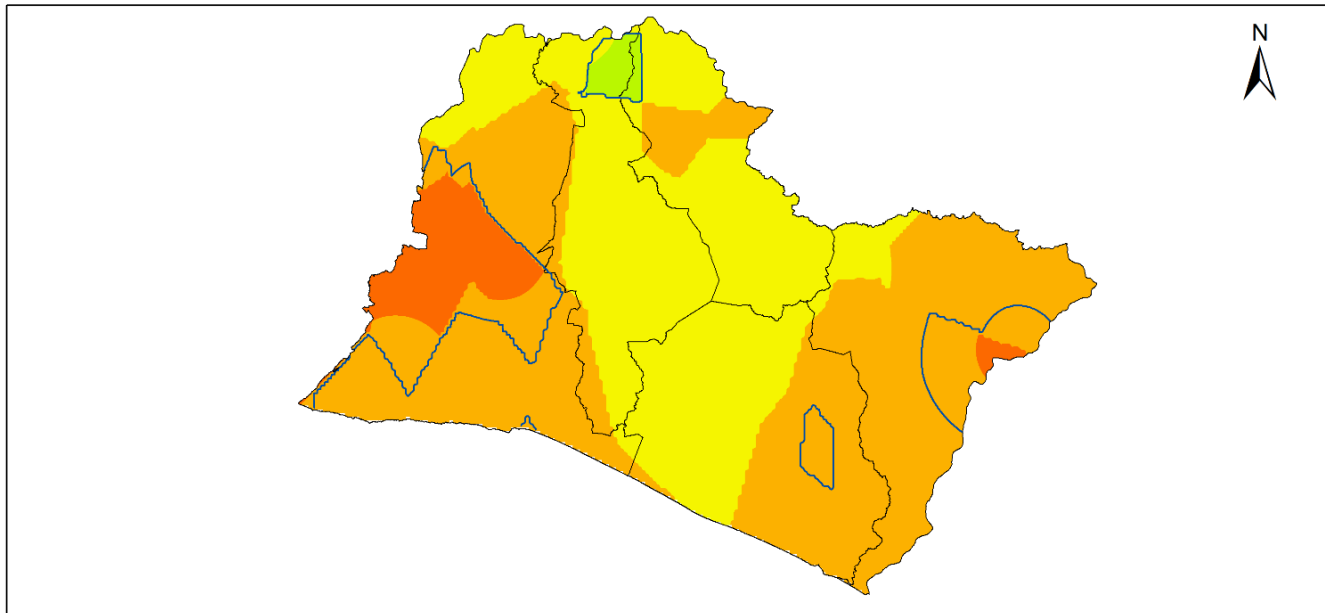

Leyenda

Precipitación 2015 mm

1,316.267474 - 1,379.146153	1,504.903513 - 1,567.782192
1,379.146154 - 1,442.024833	Limite Departamental
1,442.024834 - 1,504.903512	Isoyeta 100 (mm)

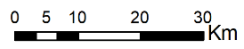

1:800,000



Fuente de datos: Elaboración propia con registro lluvia acumulada mensual de base de datos proporcionada por el Observatorio Ambiental, del Ministerio de Medio Ambiente y Recursos Naturales (MARN)
Periodo de estudio: Mayo - Octubre 2015,
Capa Limite Departamental del Centro Nacional de Registros (CNR)
<http://www.cnr.gov.sv/geoportal-cnr/>

Figura 91. Mapa de precipitación, zona central, año 2015.
Fuente: Elaboración propia.

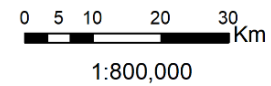
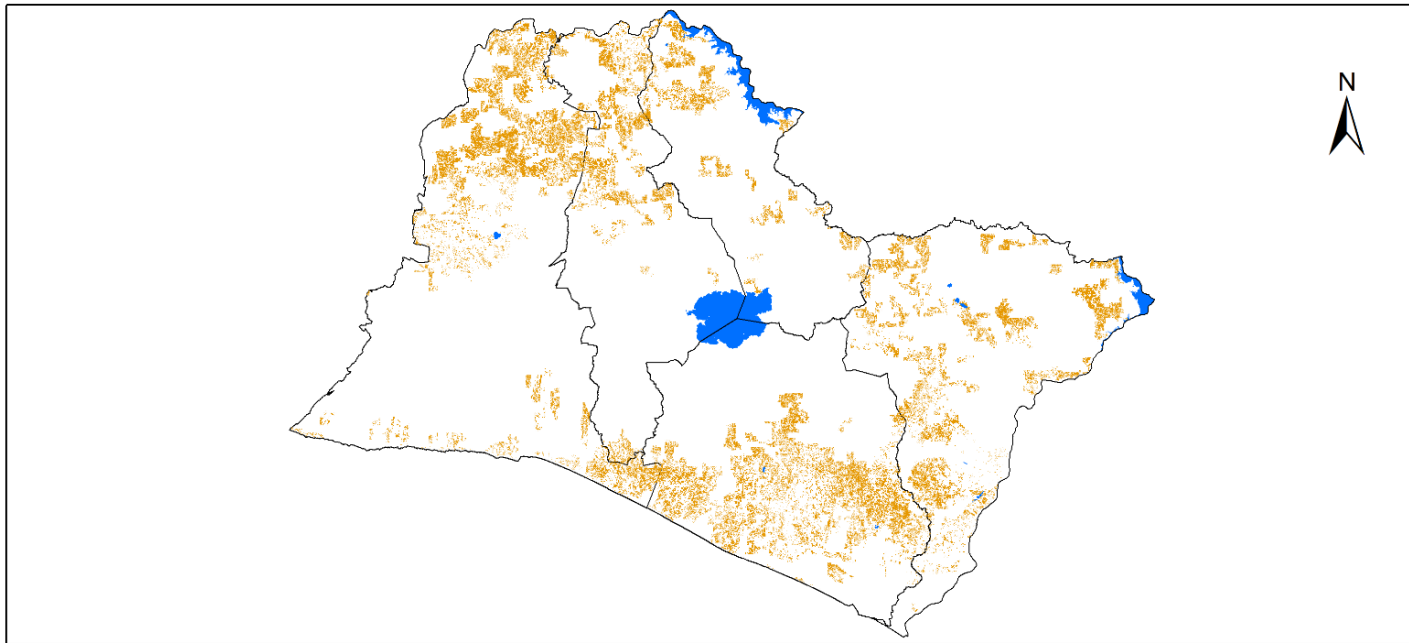
Área estimada cultivo de maíz
Zona Central
Año 2015



Leyenda

-  Área estimada de cultivo de maíz
-  Límite Departamental
-  Cuerpos de agua

Fuente de datos: Elaboración propia
Capas: Límite Departamental y Lagos del
Centro Nacional de Registros (CNR)
<http://www.cnr.gob.sv/geoportal-cnr/>

Figura 92. Mapa de áreas estimadas de cultivo de maíz, zona central, año 2015.
Fuente: Elaboración propia.

Área estimada cultivo de arroz
Zona Central
Año 2015

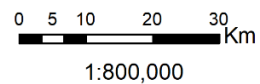
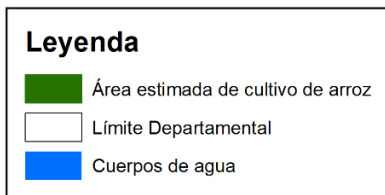
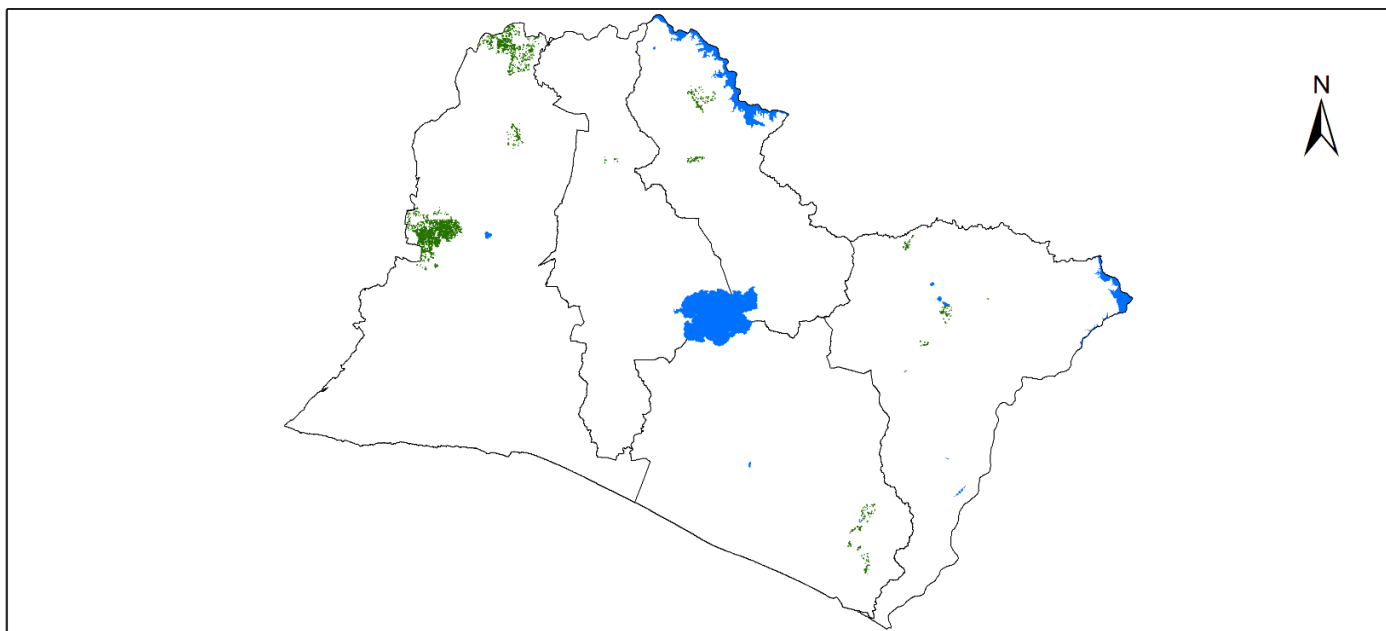

Fuente de datos: Elaboración propia
Capas: Límite Departamental y Lagos del
Centro Nacional de Registros (CNR)
<http://www.cnr.gob.sv/geoportal-cnr/>

Figura 93. Mapa de áreas estimadas de cultivo de arroz, zona central, año 2015.
Fuente: Elaboración propia.

4.3.5 Cartografía Zona Oriental



Mapa de Precipitación Zona Oriental Año 2015

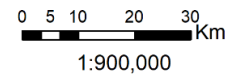
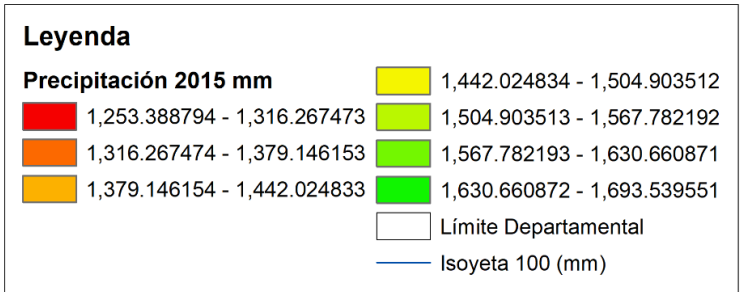
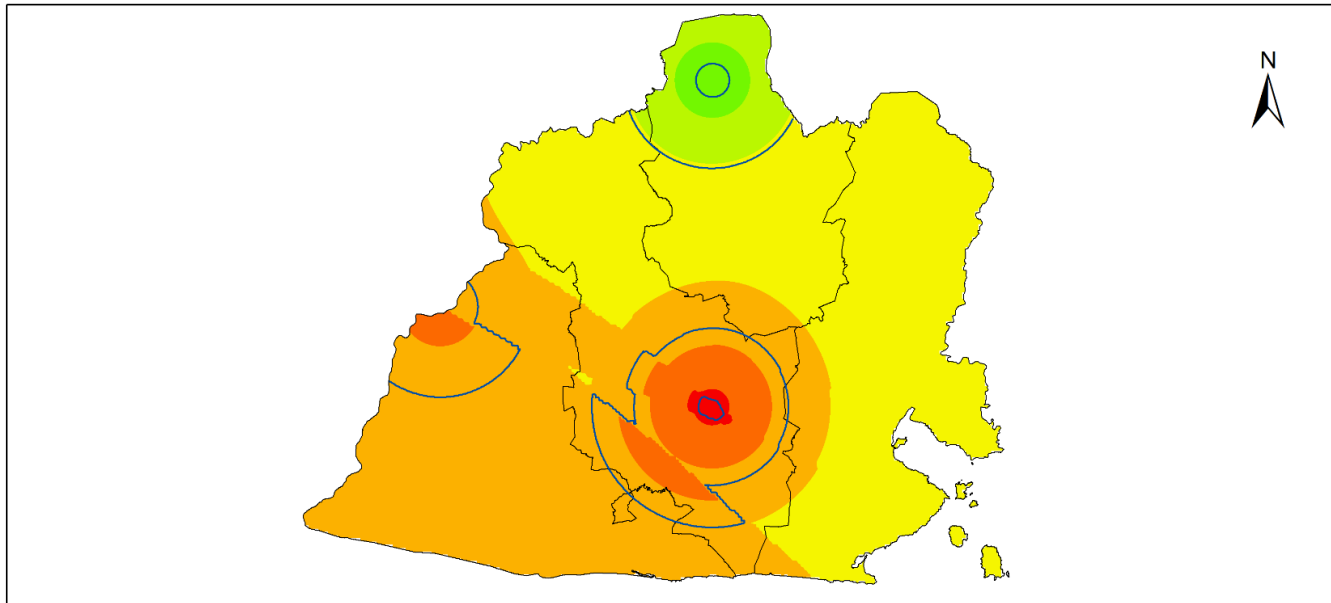

Fuente de datos: Elaboración propia con registro lluvia acumulada mensual de base de datos proporcionada por el Observatorio Ambiental, del Ministerio de Medio Ambiente y Recursos Naturales (MARN)
Período de estudio: Mayo - Octubre 2015,



Capa Limite Departamental del Centro Nacional de Registros (CNR)
<http://www.cnr.gob.sv/geoportal-cnr/>

Figura 94. Mapa de precipitación, zona oriental, año 2015.
Fuente: Elaboración propia.

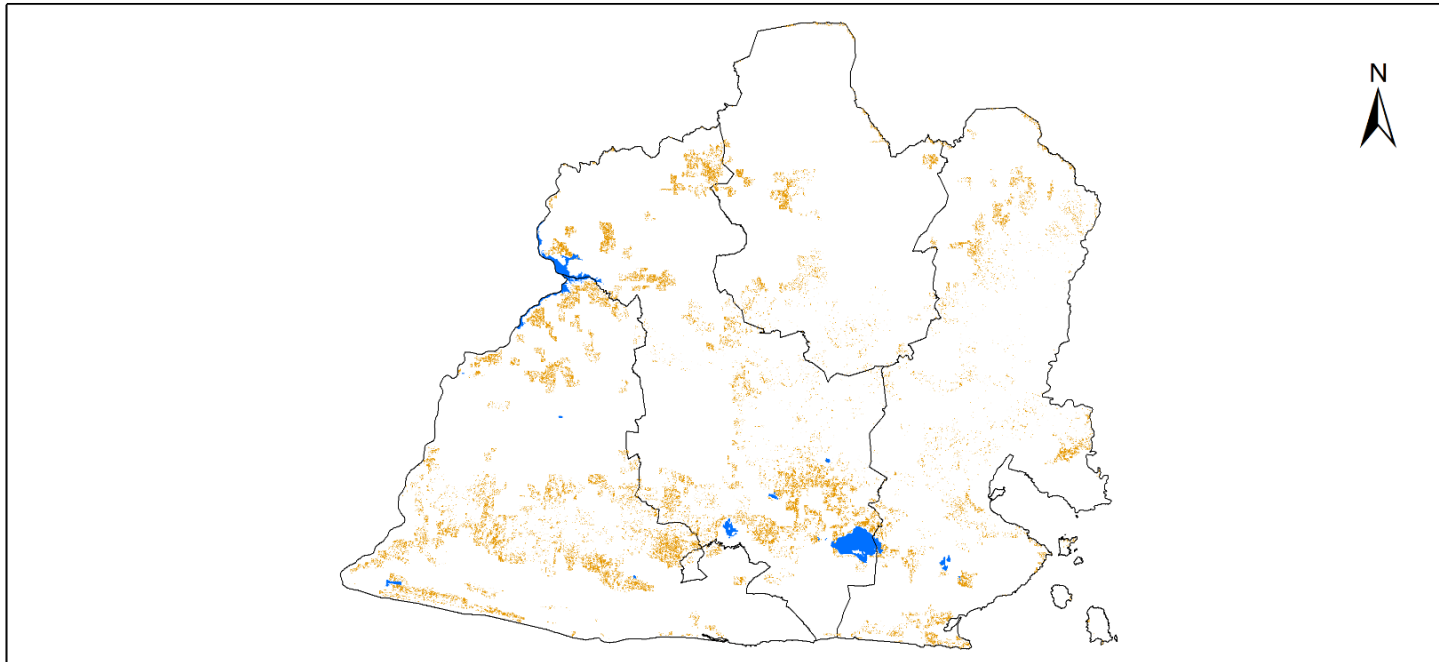
Área estimada cultivo de maíz
Zona Oriental
Año 2015



Leyenda

-  Área estimada de cultivo de maíz
-  Límite Departamental
-  Cuerpos de agua

0 5 10 20 30 Km
1:900,000

Fuente de datos: Elaboración propia
Capas: Límite Departamental y Lagos del
Centro Nacional de Registros (CNR)
<http://www.cnr.gob.sv/geoportal-cnr/>

Figura 95. Mapa de áreas estimadas de cultivo de maíz, zona oriental, año 2015.
Fuente: Elaboración propia.

Área estimada cultivo de arroz
Zona Oriental
Año 2015

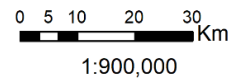
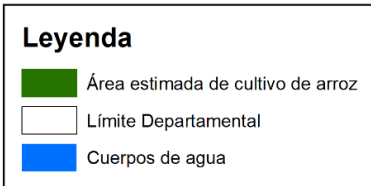
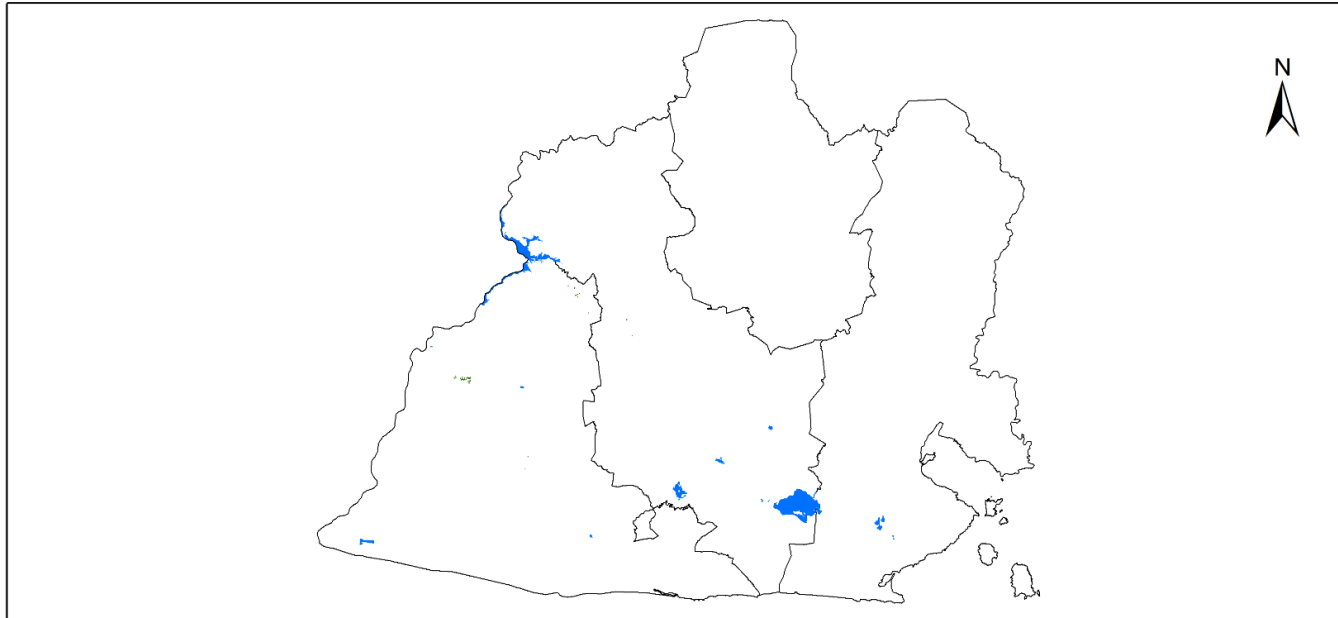

Fuente de datos: Elaboración propia
Capas: Límite Departamental y Lagos del
Centro Nacional de Registros (CNR)
<http://www.cnr.gob.sv/geoportel-cnr/>

Figura 96. Mapa de áreas estimadas de cultivo de arroz, zona oriental, año 2015.
Fuente: Elaboración propia.

4.3.6 Resumen de resultados año 2015

Zona	Maíz (Ha)	Arroz (Ha)
Zona Occidental	96,664.58	295.64
Zona Norte	65,552.95	455.52
Zona Central	78,542.07	958.54
Zona Oriental	34,816.44	4.92

Tabla 6. Áreas estimadas de cultivo de maíz y arroz, año 2015.
Fuente: Elaboración propia.



Gráfico 12. Área estimada de cultivo de maíz por zona, año 2015.
Fuente: Elaboración propia.



Gráfico 13. Distribución de área estimada de cultivo de maíz por zonas, año 2015.
Fuente: Elaboración propia.

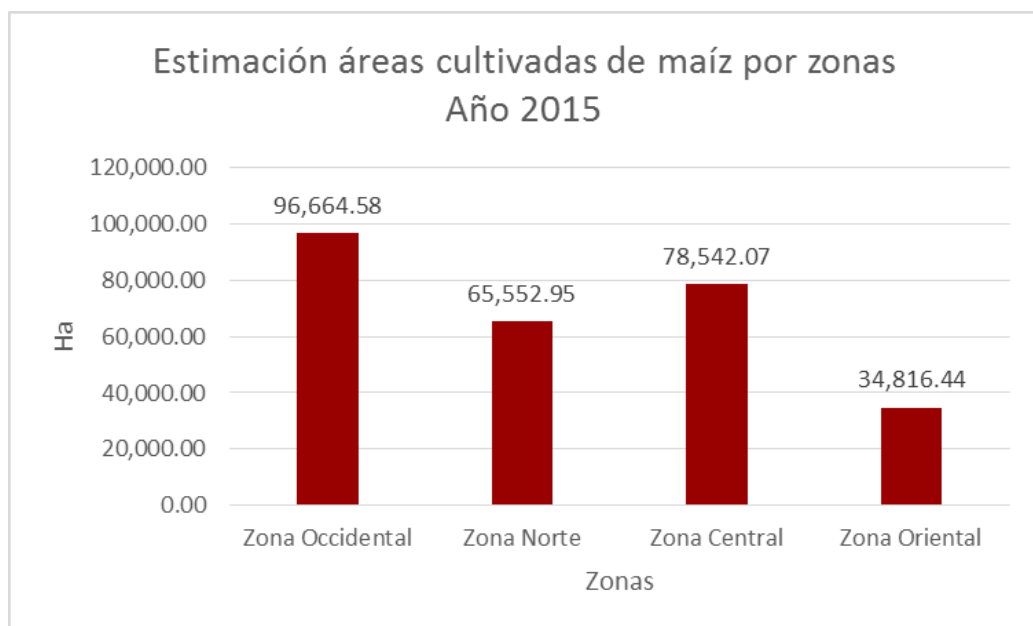

Gráfico 14. Área estimada de cultivo de arroz por zonas, año 2015.
Fuente: Elaboración propia.

Estimación de áreas cultivadas de arroz zonas Año 2015

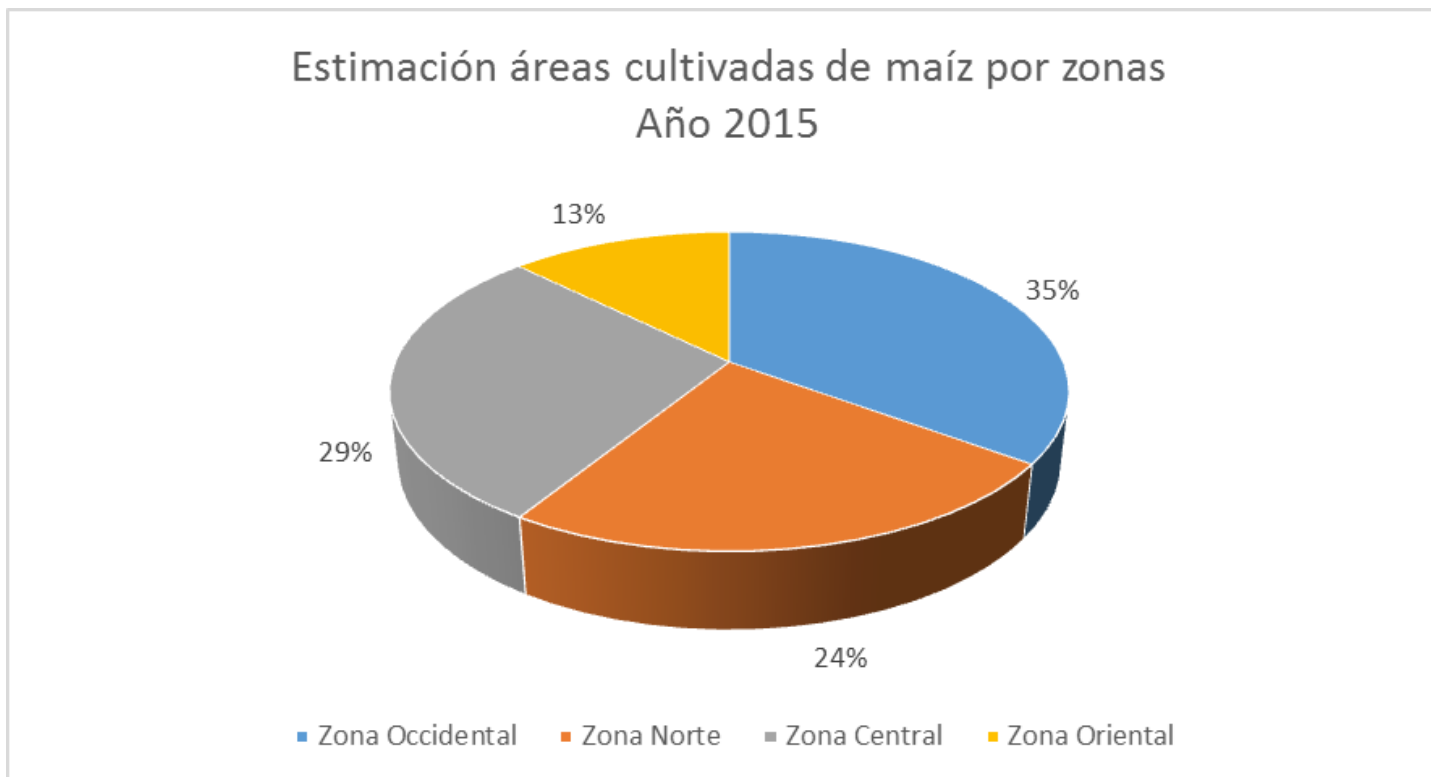

Gráfico 15. Distribución de área estimada de cultivo de arroz por zonas, año 2015.
Fuente: Elaboración propia.

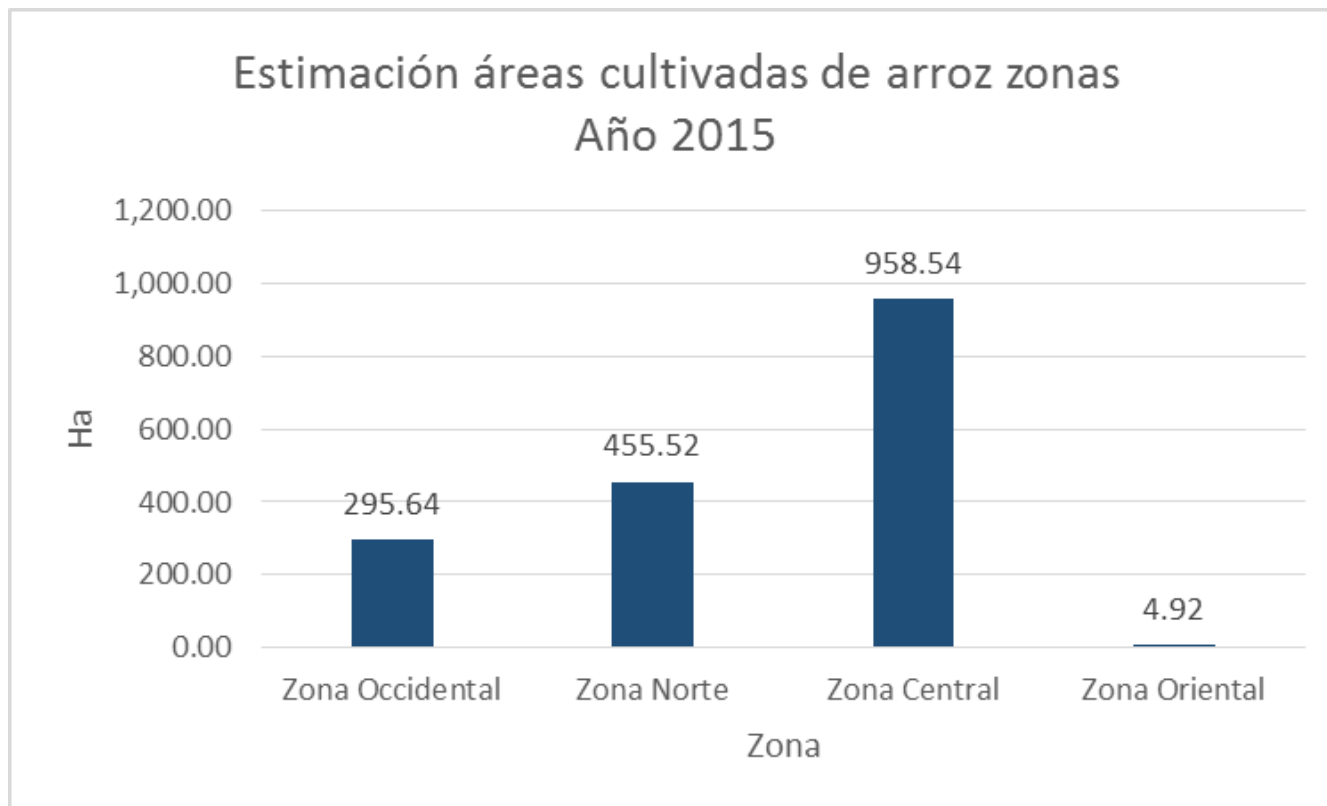
4.4 Cartografía correspondiente al Año 2016

4.4.1 Cartografía a nivel Nacional

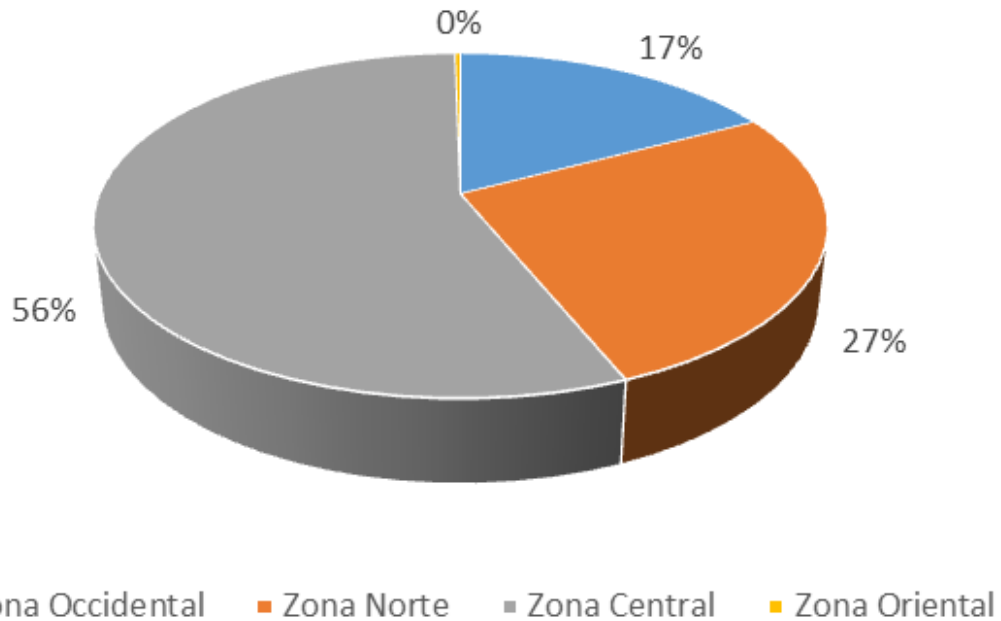

Mapa de Precipitación Año 2016



Figura 97. Mapa de precipitación, año 2016.

Fuente: Elaboración propia.

Área estimada cultivo de maíz
El Salvador
Año 2016

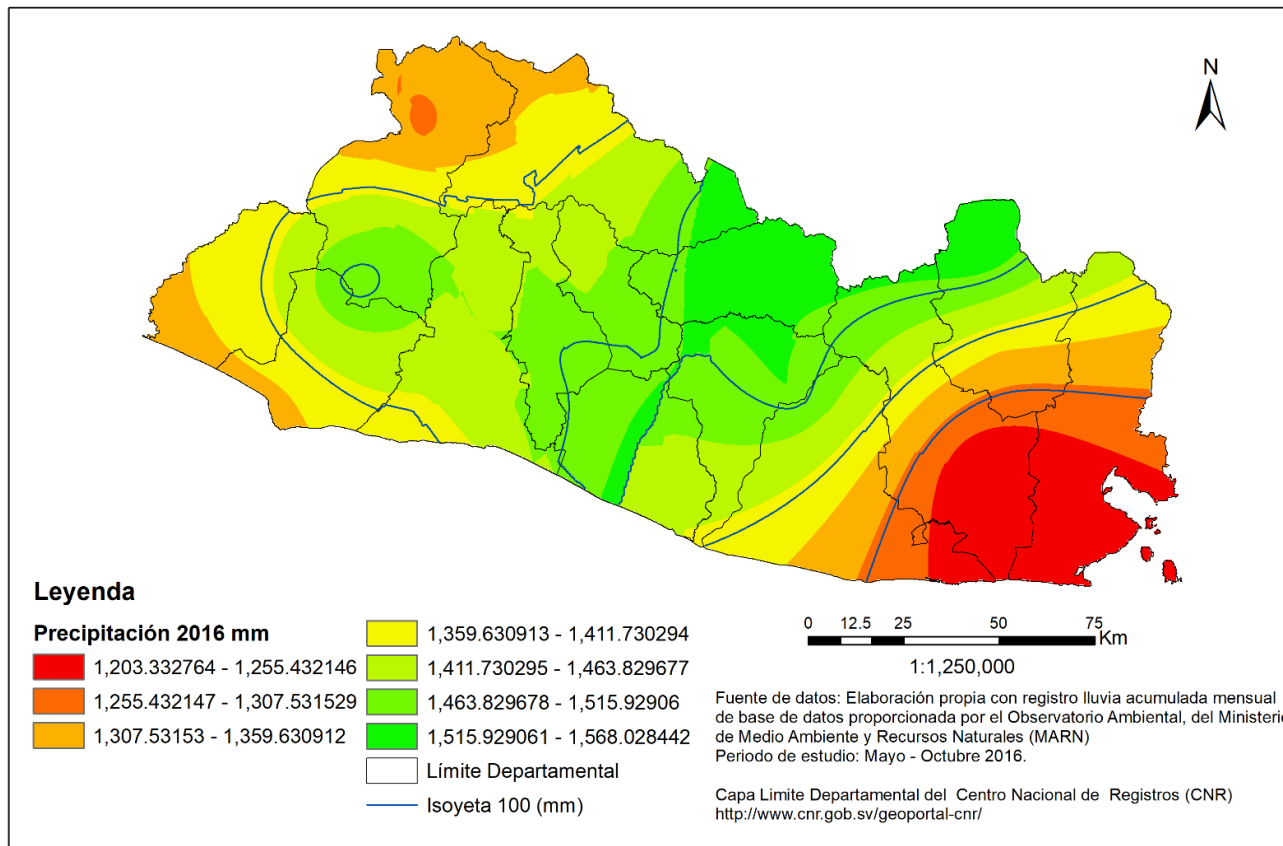

Figura 98. Mapa de áreas estimadas de cultivo de maíz, año 2016.
Fuente: Elaboración propia.

**Área estimada cultivo de arroz
El Salvador
Año 2016**

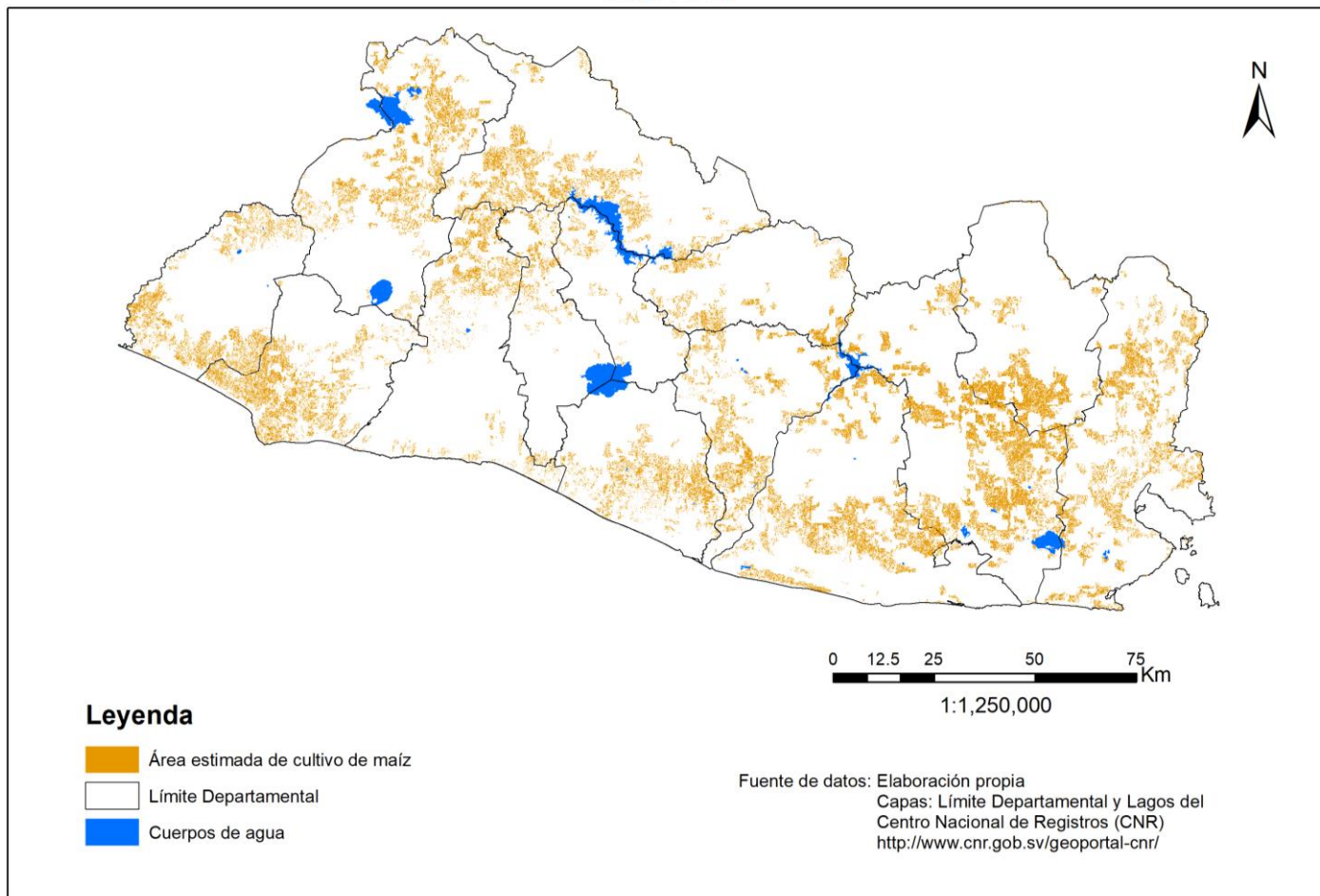
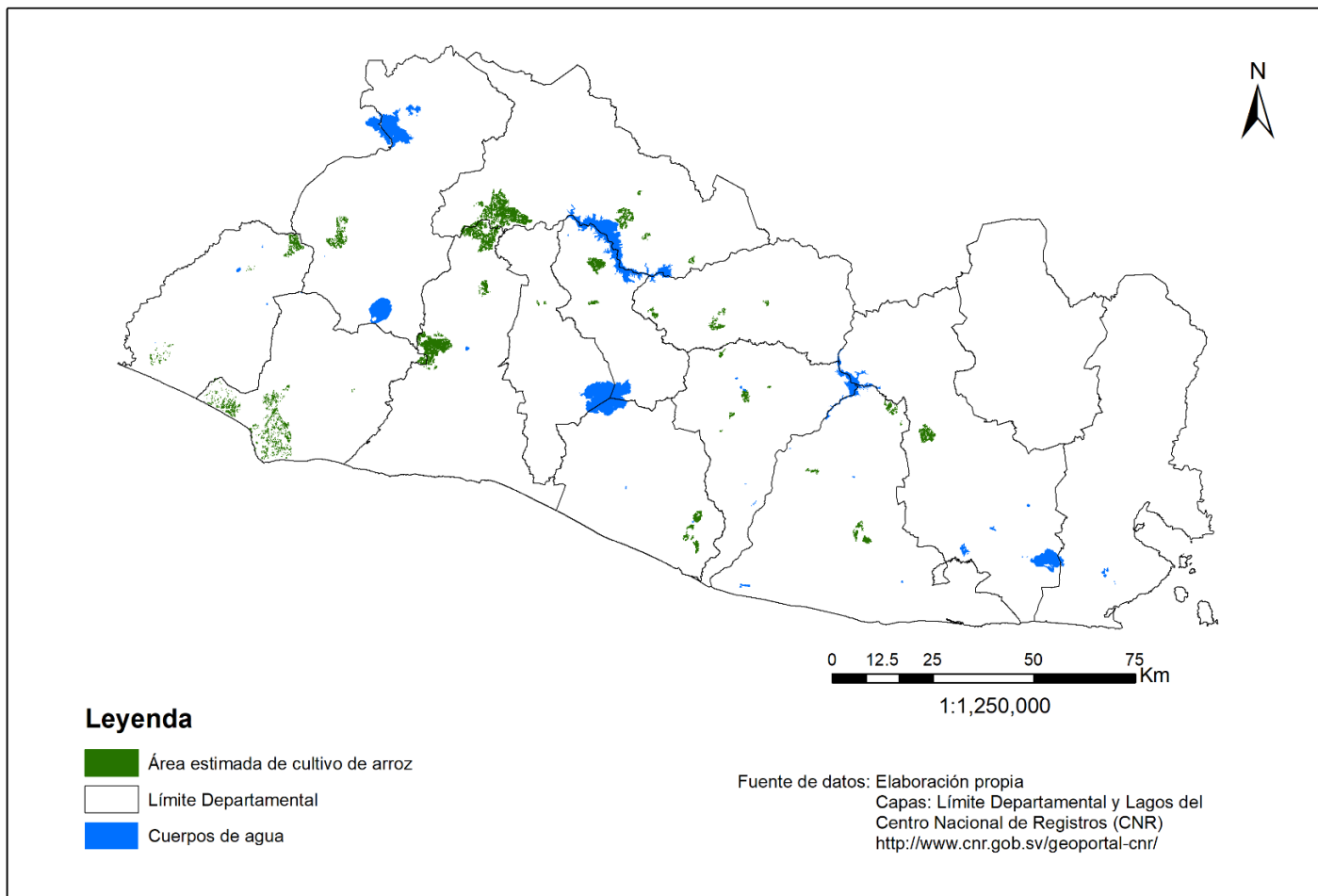

*Figura 99. Mapa de áreas estimadas de cultivo de arroz, año 2016.
Fuente: Elaboración propia.*

4.4.2 Cartografía Zona Occidental



Mapa de Precipitación Zona Occidental Año 2016

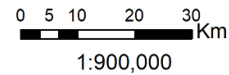
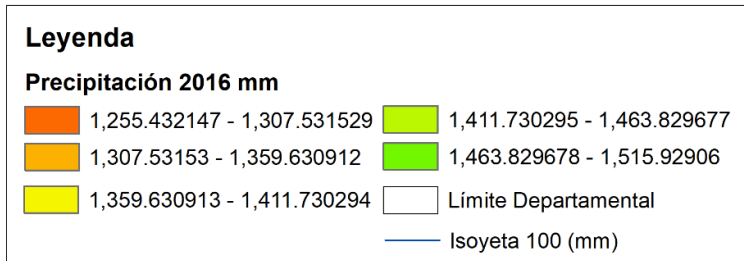
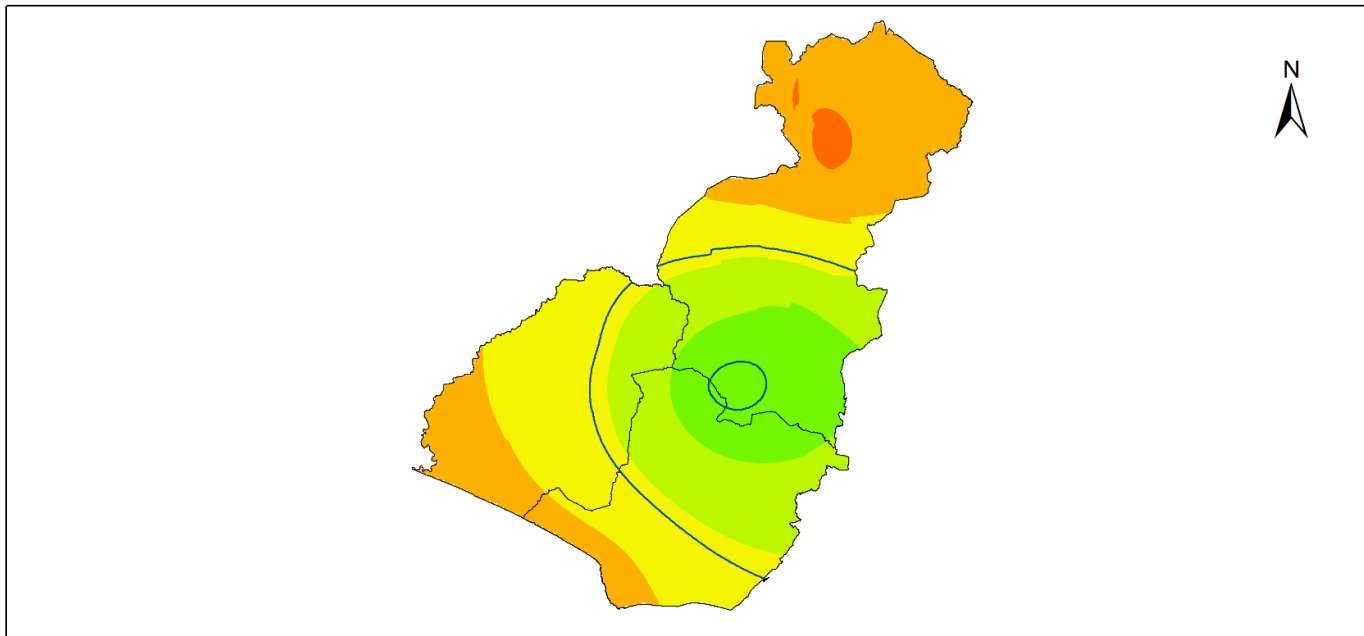

Fuente de datos: Elaboración propia con registro lluvia acumulada mensual de base de datos proporcionada por el Observatorio Ambiental, del Ministerio de Medio Ambiente y Recursos Naturales (MARN)
Periodo de estudio: Mayo - Octubre 2016.



Capa Limite Departamental del Centro Nacional de Registros (CNR)
<http://www.cnr.gov.sv/geoportal-cnr/>

Figura 100. Mapa de precipitación, zona occidental, año 2016.
Fuente: Elaboración propia.

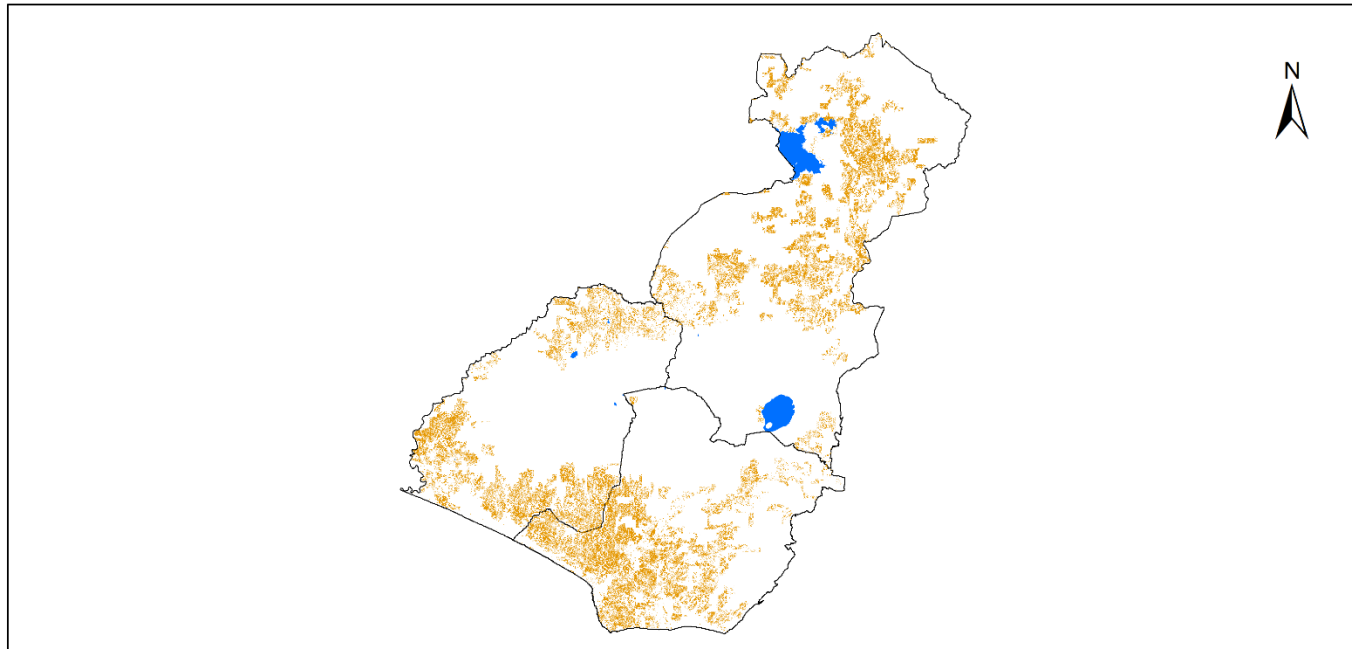
Área estimada cultivo de maíz
Zona Occidental
Año 2016



Leyenda

-  Área estimada de cultivo de maíz
-  Límite Departamental
-  Cuerpos de agua

0 5 10 20 30 Km
1:900,000

Fuente de datos: Elaboración propia
Capas: Límite Departamental y Lagos del
Centro Nacional de Registros (CNR)
<http://www.cnr.gob.sv/geoportel-cnr/>

Figura 101. Mapa de áreas estimadas de cultivo de maíz, zona occidental, año 2016
Fuente: Elaboración propia.

Área estimada cultivo de arroz
Zona Occidental
Año 2016

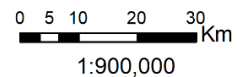
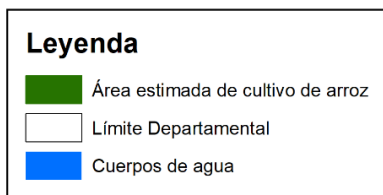
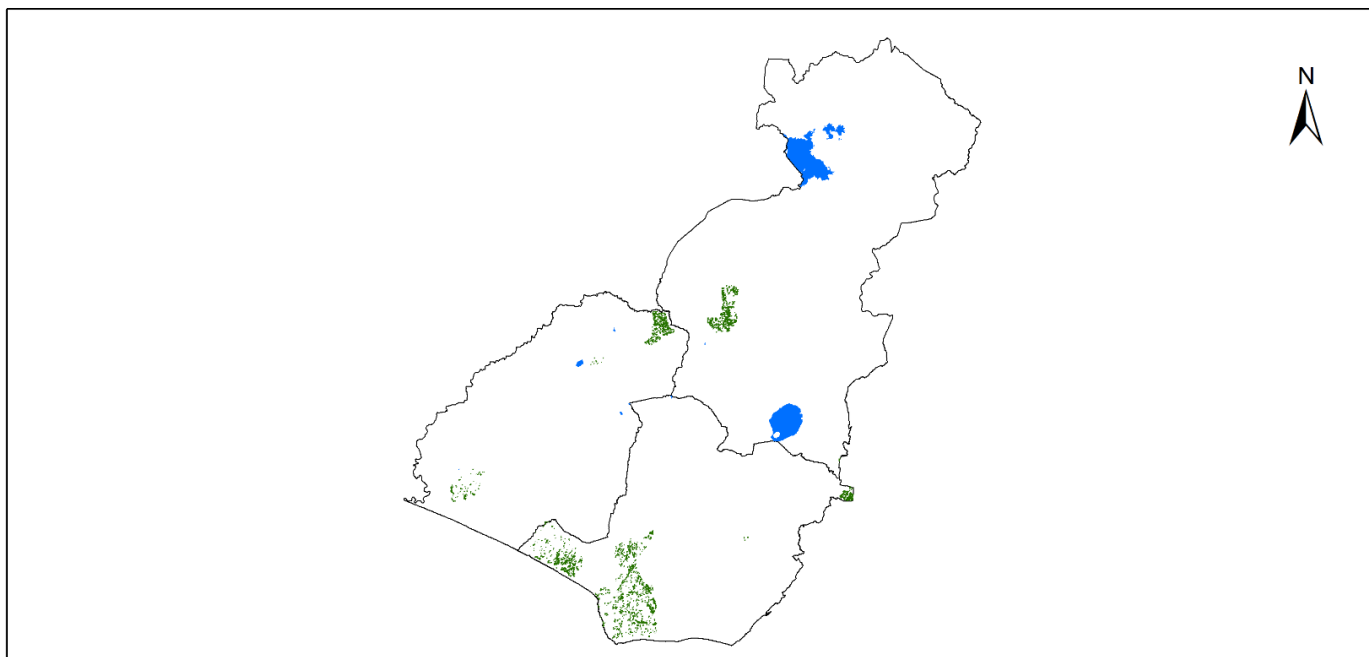

Fuente de datos: Elaboración propia
Capas: Límite Departamental y Lagos del
Centro Nacional de Registros (CNR)
<http://www.cnr.gob.sv/geoportal-cnr/>

Figura 102. Mapa de áreas estimadas de cultivo de arroz, zona occidental, año 2016.
Fuente: Elaboración propia.

4.4.3 Cartografía Zona Norte



Mapa de Precipitación Zona Norte Año 2016

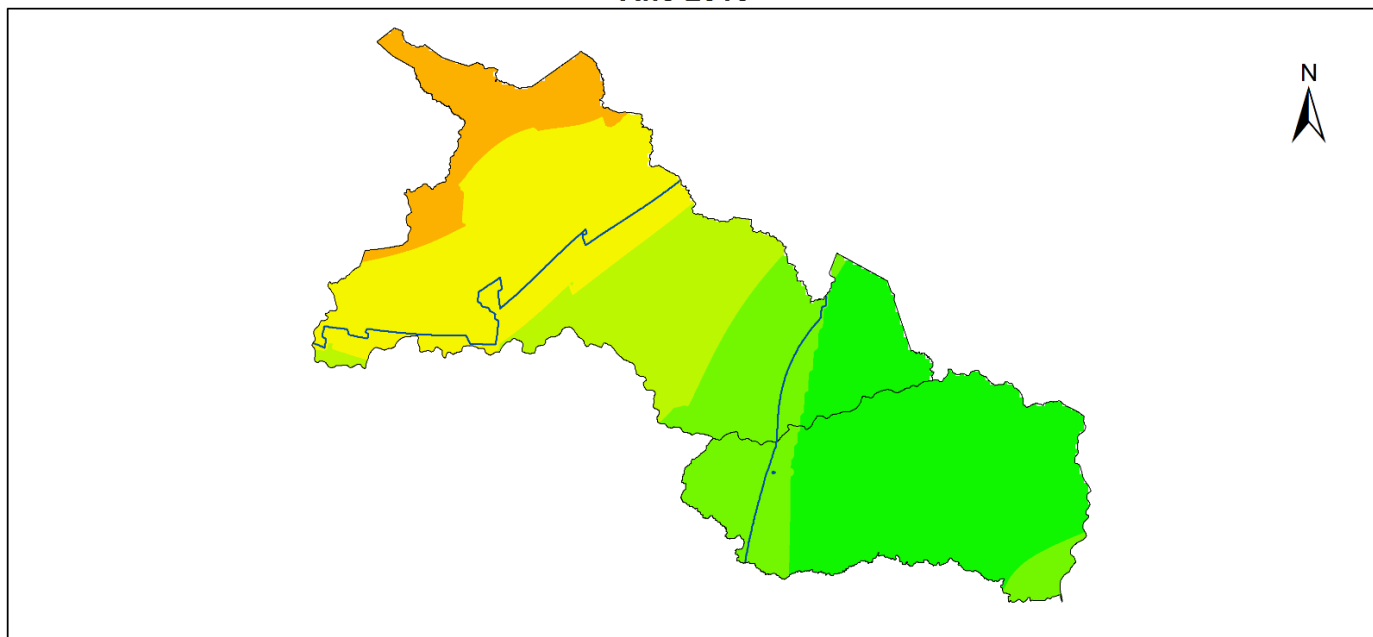

Leyenda

Precipitación 2016 mm

	1,307.53153 - 1,359.630912		1,463.829678 - 1,515.92906
	1,359.630913 - 1,411.730294		1,515.929061 - 1,568.028442
	1,411.730295 - 1,463.829677		Límite Departamental
			Isoyeta 100 (mm)

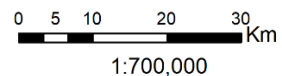

Fuente de datos: Elaboración propia con registro lluvia acumulada mensual de base de datos proporcionada por el Observatorio Ambiental, del Ministerio de Medio Ambiente y Recursos Naturales (MARN)
Periodo de estudio: Mayo - Octubre 2016.



Capa Limite Departamental del Centro Nacional de Registros (CNR)
<http://www.cnr.gob.sv/geoportal-cnr/>

Figura 103. Mapa de precipitación, zona norte, año 2016.
Fuente: Elaboración propia.

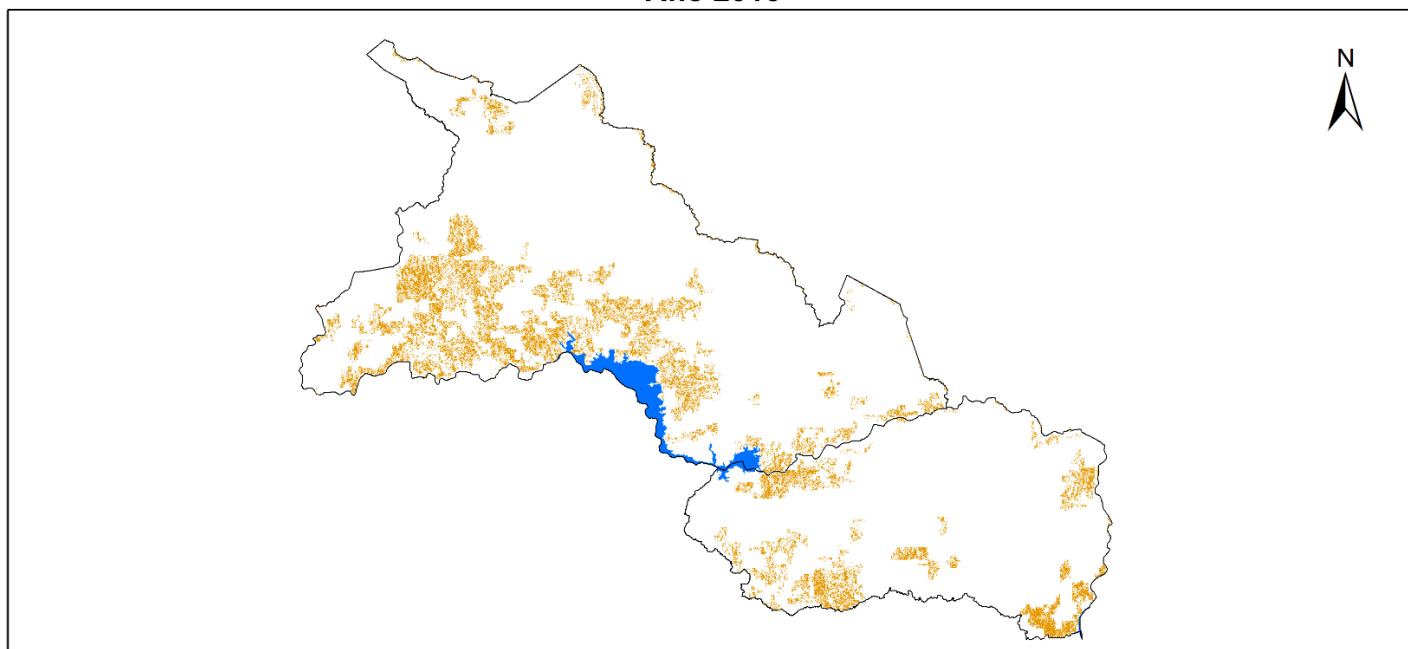
Área estimada cultivo de maíz
Zona Norte
Año 2016



Leyenda

-  Área estimada de cultivo de maíz
-  Límite Departamental
-  Cuerpos de agua

0 5 10 20 30 Km
1:700,000



Fuente de datos: Elaboración propia
Capas: Límite Departamental y Lagos del
Centro Nacional de Registros (CNR)
<http://www.cnr.gob.sv/geoportal-cnr/>

Figura 104. Mapa de áreas estimadas de cultivo de maíz, zona norte, año 2016.
Fuente: Elaboración propia.

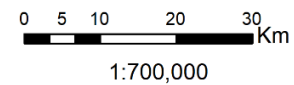
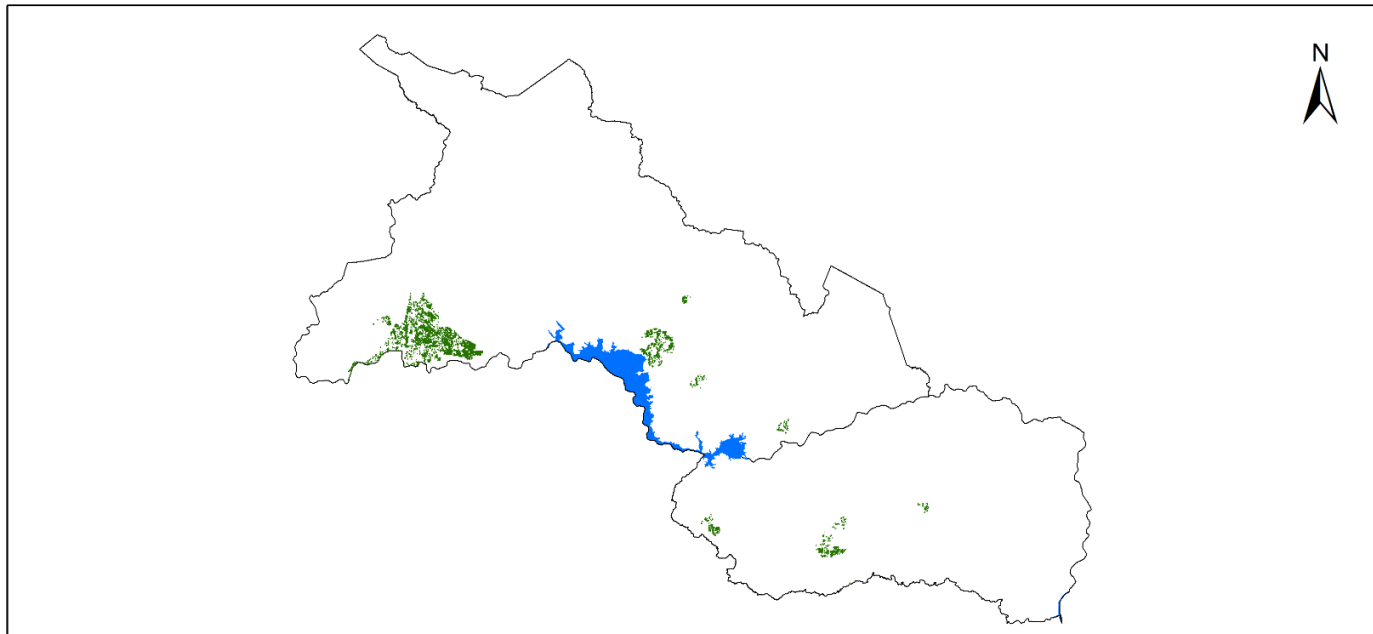
Área estimada cultivo de arroz
Zona Norte
Año 2016



Leyenda

-  Área estimada de cultivo de arroz
-  Límite Departamental
-  Cuerpos de agua

Fuente de datos: Elaboración propia
Capas: Límite Departamental y Lagos del
Centro Nacional de Registros (CNR)
<http://www.cnr.gob.sv/geoportal-cnr/>

Figura 105. Mapa de áreas estimadas de cultivo de arroz, zona norte, año 2016.
Fuente: Elaboración propia.

4.4.4 Cartografía Zona Central



Mapa de Precipitación
Zona Central
Año 2016

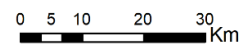
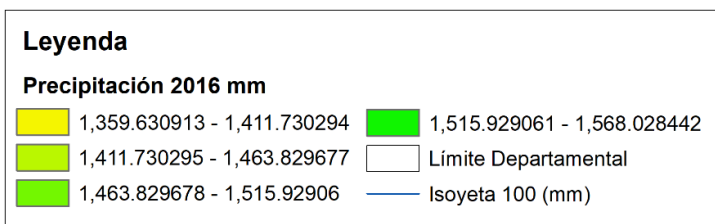
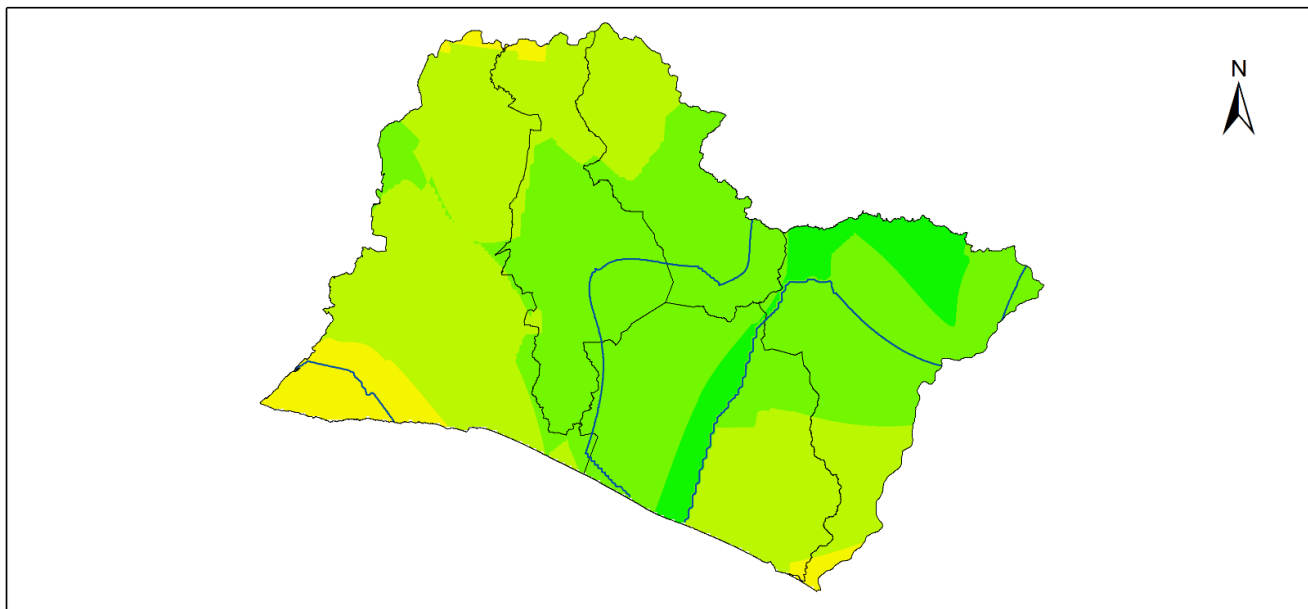

1:800,000

Fuente de datos: Elaboración propia con registro lluvia acumulada mensual de base de datos proporcionada por el Observatorio Ambiental, del Ministerio de Medio Ambiente y Recursos Naturales (MARN)
Periodo de estudio: Mayo - Octubre 2016.

Capa Límite Departamental del Centro Nacional de Registros (CNR)
<http://www.cnr.gob.sv/geoportal-cnr/>

Figura 106. Mapa de precipitación, zona central, año 2016.
Fuente: Elaboración propia.

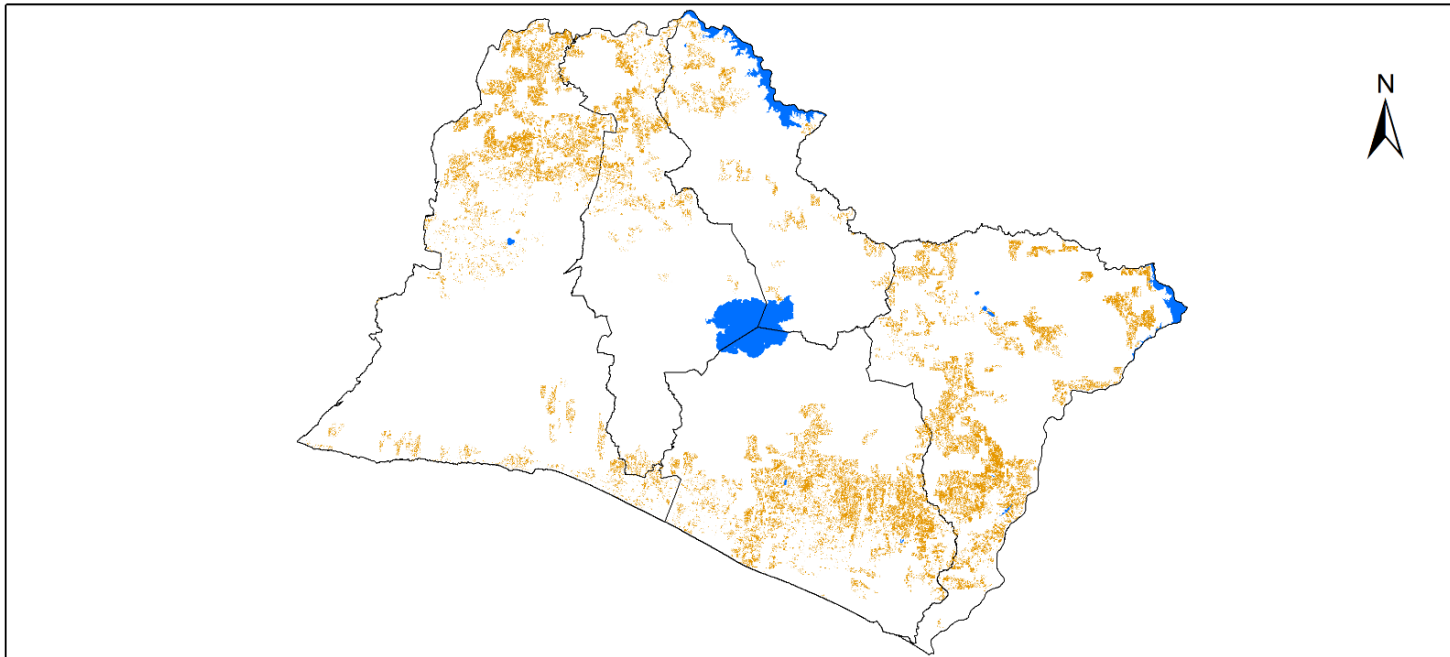

Área estimada cultivo de maíz
Zona Central
Año 2016



0 5 10 20 30 Km

1:800,000

Leyenda

-  Área estimada de cultivo de maíz
-  Límite Departamental
-  Cuerpos de agua

Fuente de datos: Elaboración propia
Capas: Límite Departamental y Lagos del
Centro Nacional de Registros (CNR)
<http://www.cnr.gob.sv/geoportal-cnr/>

Figura 107. Mapa de áreas estimadas de cultivo de maíz, zona central, año 2016.
Fuente: Elaboración propia.

Área estimada cultivo de arroz
Zona Central
Año 2016

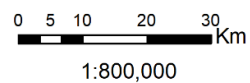
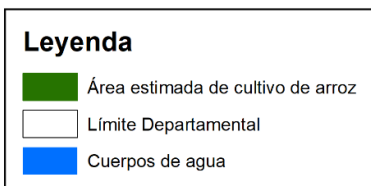
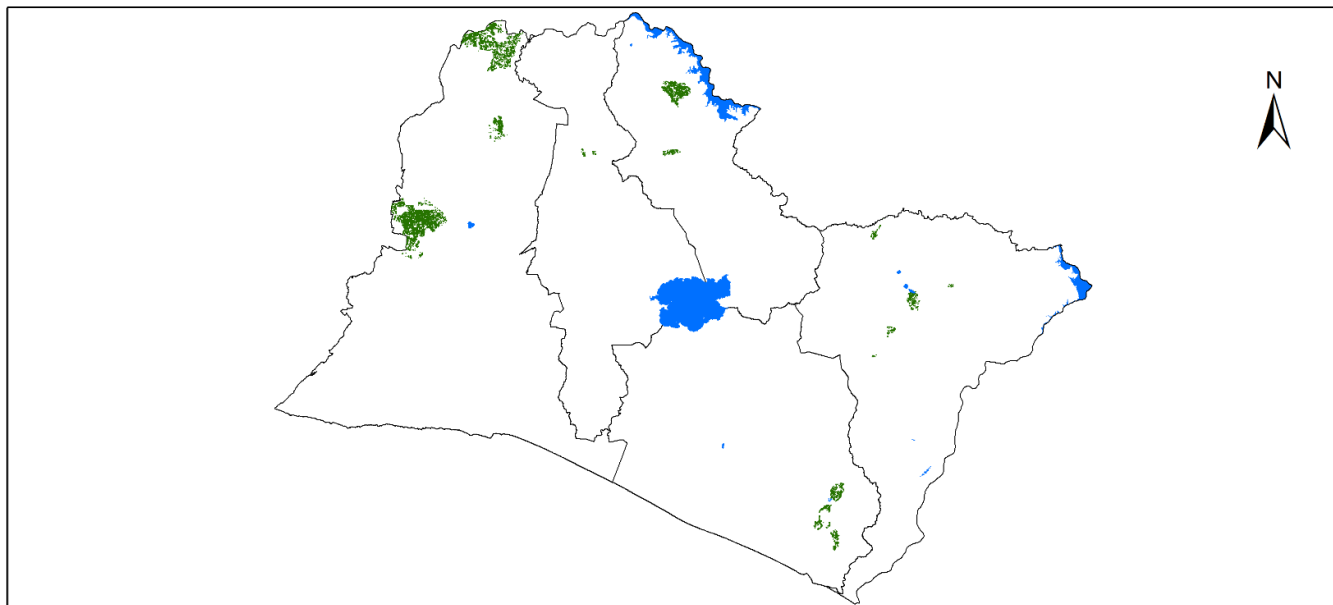

Fuente de datos: Elaboración propia
Capas: Límite Departamental y Lagos del
Centro Nacional de Registros (CNR)
<http://www.cnr.gob.sv/geoportel-cnr/>

Figura 108. Mapa de áreas estimadas de cultivo de arroz, zona central, año 2016.
Fuente: Elaboración propia.

4.4.5 Cartografía Zona Oriental



Mapa de Precipitación Zona Oriental Año 2016

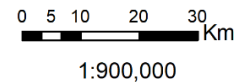
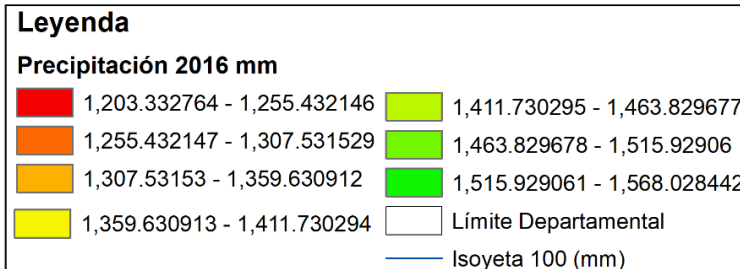
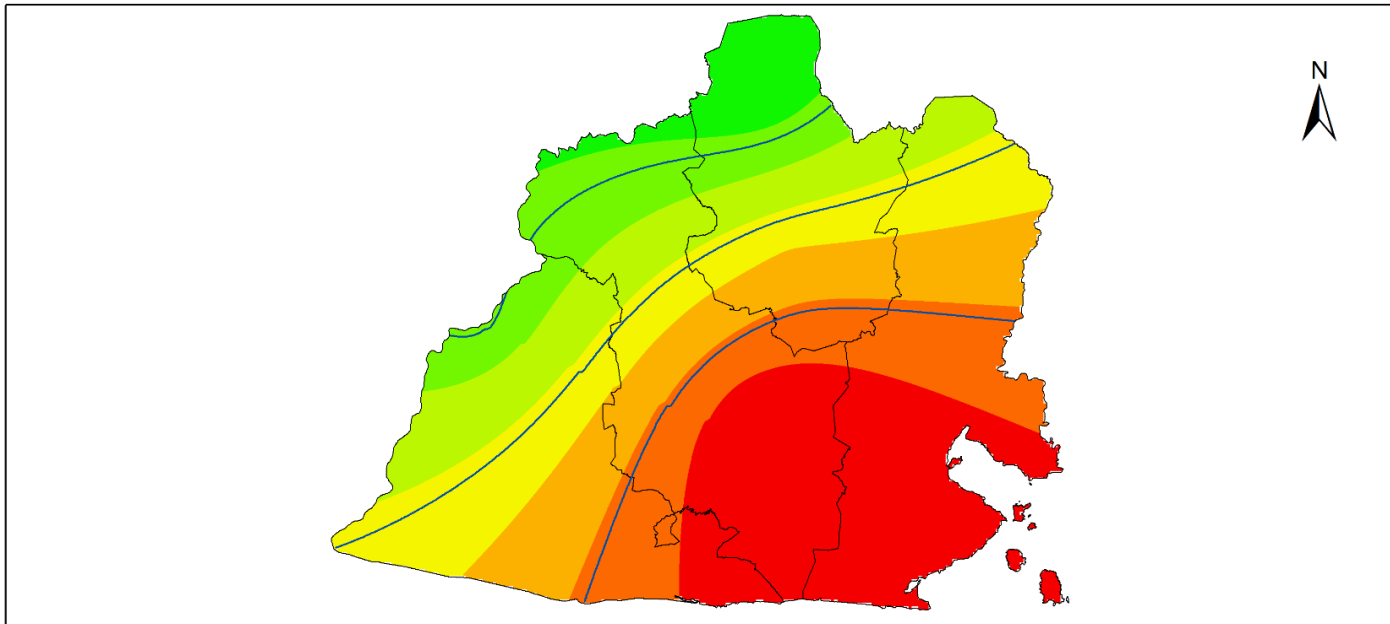

Fuente de datos: Elaboración propia con registro lluvia acumulada mensual de base de datos proporcionada por el Observatorio Ambiental, del Ministerio de Medio Ambiente y Recursos Naturales (MARN)
Periodo de estudio: Mayo - Octubre 2016.



Capa Limite Departamental del Centro Nacional de Registros (CNR)
<http://www.cnr.gob.sv/geoportal-cnr/>

Figura 109. Mapa de precipitación, zona oriental, año 2016.
Fuente: Elaboración propia.

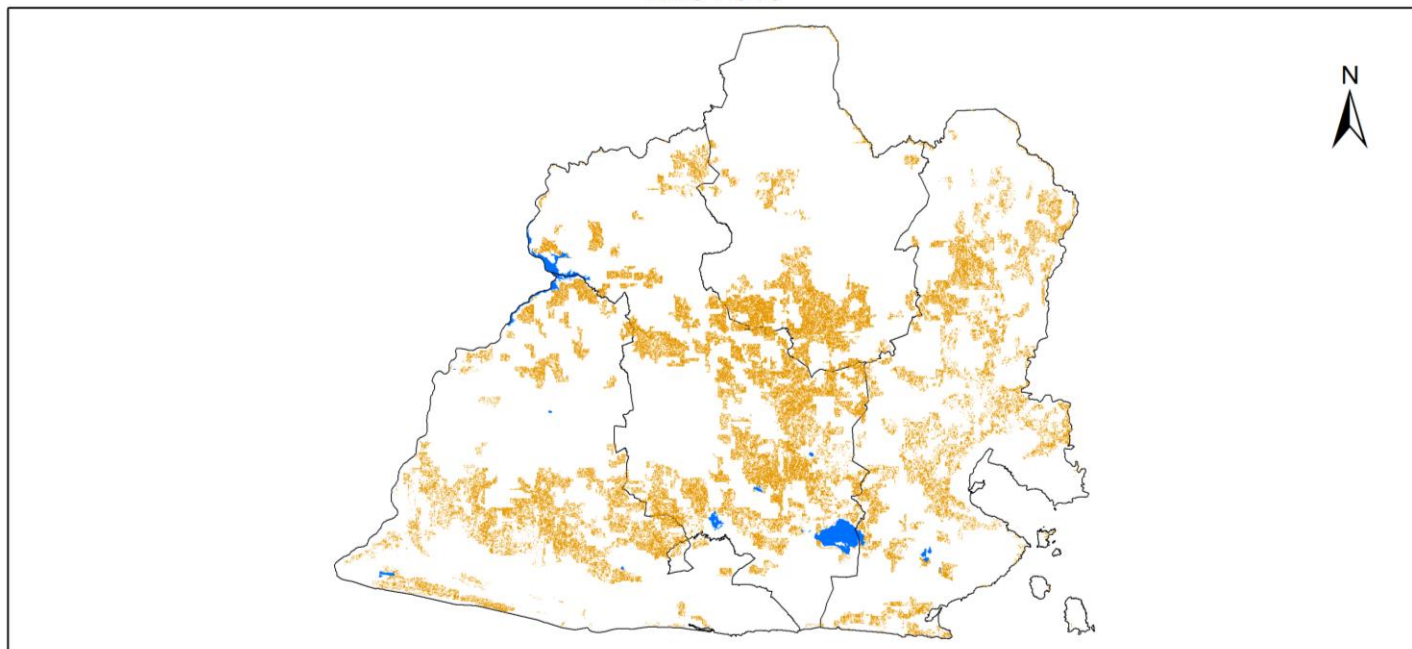
Área estimada cultivo de maíz
Zona Oriental
Año 2016



Leyenda

-  Área estimada de cultivo de maíz
-  Límite Departamental
-  Cuerpos de agua

0 5 10 20 30 Km
1:900,000

Fuente de datos: Elaboración propia
Capas: Límite Departamental y Lagos del
Centro Nacional de Registros (CNR)
<http://www.cnr.gob.sv/geoportal-cnr/>

Figura 110. Mapa de áreas estimadas de cultivo de maíz, zona oriental, año 2016.
Fuente: Elaboración propia.

Área estimada cultivo de arroz
Zona Oriental
Año 2016

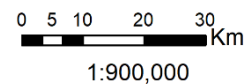
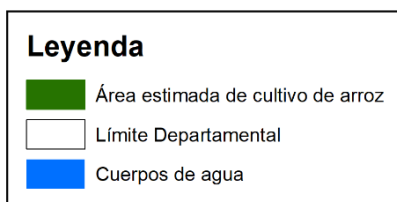
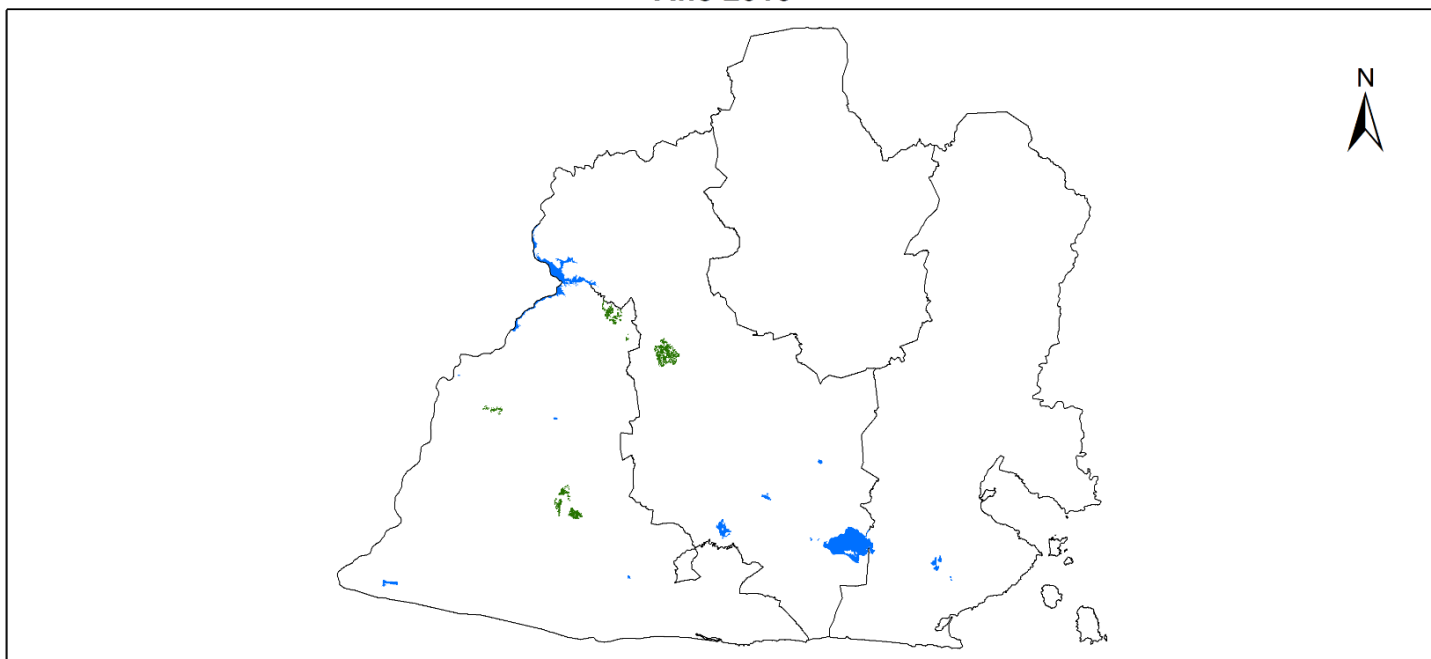

Fuente de datos: Elaboración propia
Capas: Límite Departamental y Lagos del
Centro Nacional de Registros (CNR)
<http://www.cnr.gob.sv/geoportal-cnr/>

Figura 111. Mapa de áreas estimadas de cultivo de arroz, zona oriental, año 2016.
Fuente: Elaboración propia.

4.4.6 Resumen de resultados año 2016

Zona	Maíz (Ha)	Arroz (Ha)
Zona Occidental	71,160.73	582.87
Zona Norte	38,021.44	1,073.64
Zona Central	59,483.59	1,510.57
Zona Oriental	144,536.11	177.64

Tabla 7. Áreas estimadas de cultivo de maíz y arroz, año 2016.
Fuente: Elaboración propia.



Gráfico 16. Área estimada de cultivo de maíz por zonas, año 2016
Fuente: Elaboración propia.

Estimación de áreas cultivadas de maíz por zonas Año 2016



Gráfico 17. Distribución de área estimada de cultivo de maíz por zonas, año 2016.
Fuente: Elaboración propia.

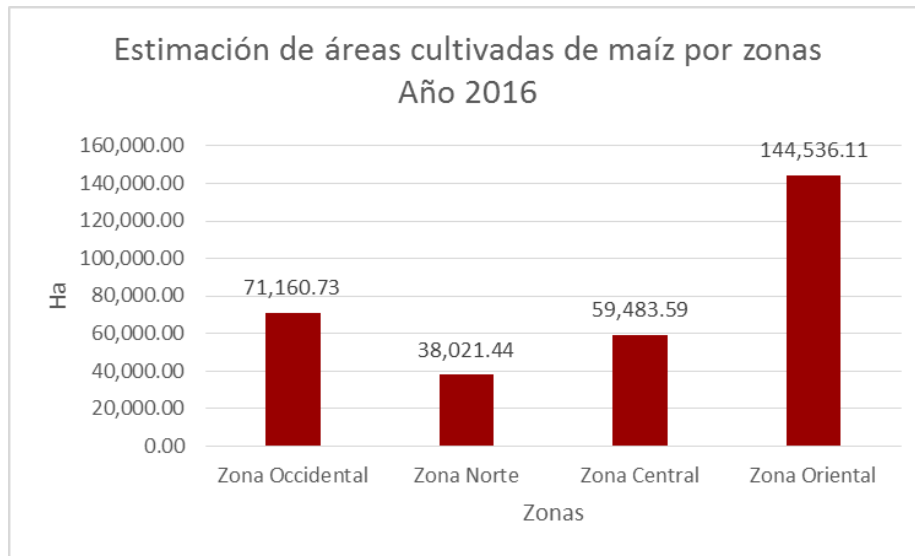

Gráfico 18. Área estimada de cultivo de arroz por zonas, año 2016.

Fuente: Elaboración propia.

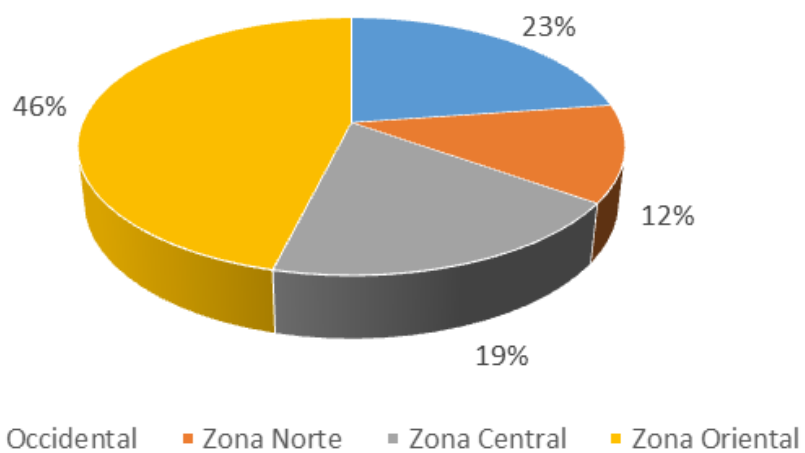

Gráfico 19. Distribución de área estimada de cultivo de arroz por zonas, año 2016.
Fuente: Elaboración propia.

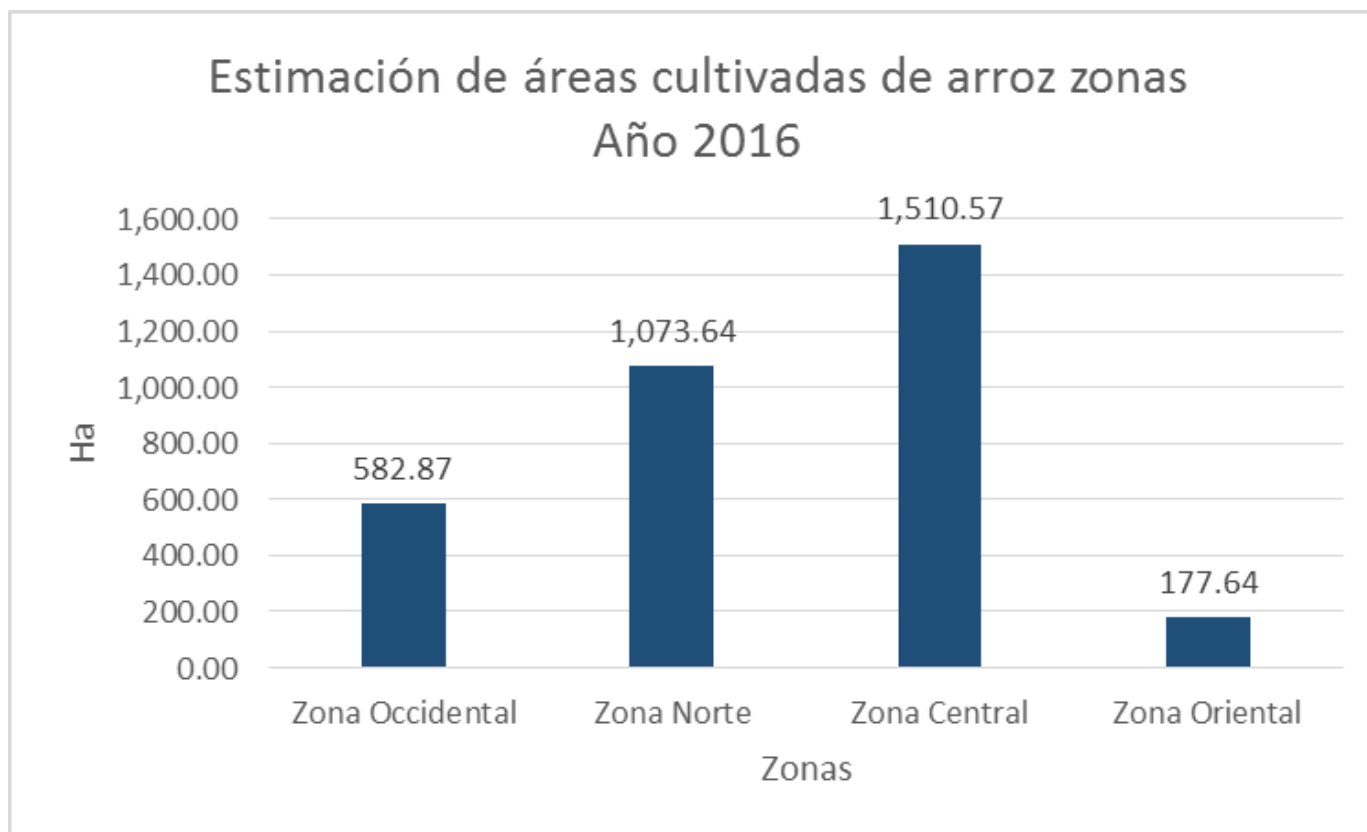
4.5 Cartografía correspondiente al Año 2017

4.5.1 Cartografía a nivel Nacional

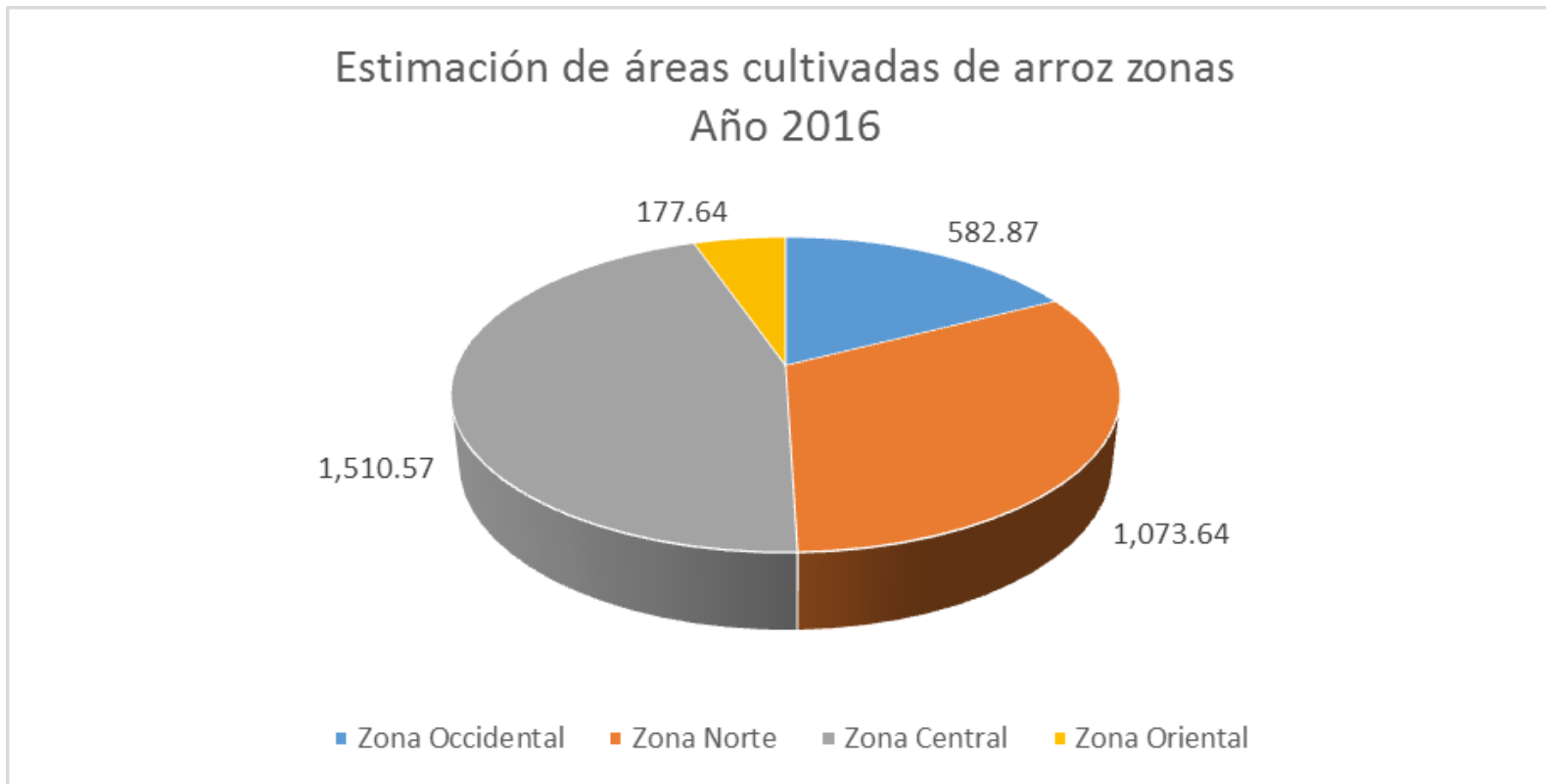

Mapa de Precipitación Año 2017



Figura 112. Mapa de precipitación, año 2017.

Fuente: Elaboración propia.

**Área estimada cultivo de maíz
El Salvador
Año 2017**

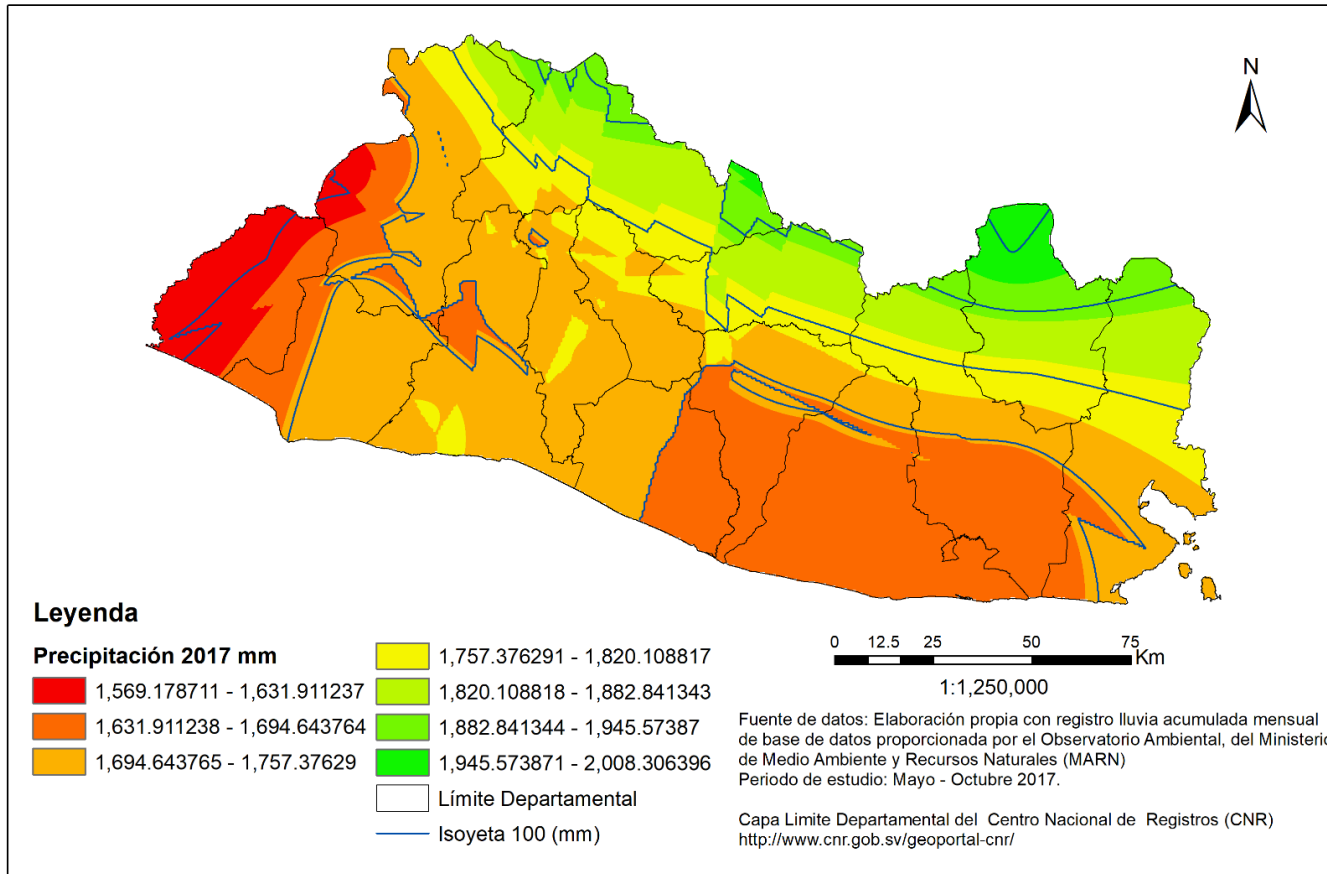

Figura 113. Mapa de áreas estimadas de cultivo de maíz, año 2017.
Fuente: Elaboración propia.

Área estimada cultivo de arroz
El Salvador
Año 2017

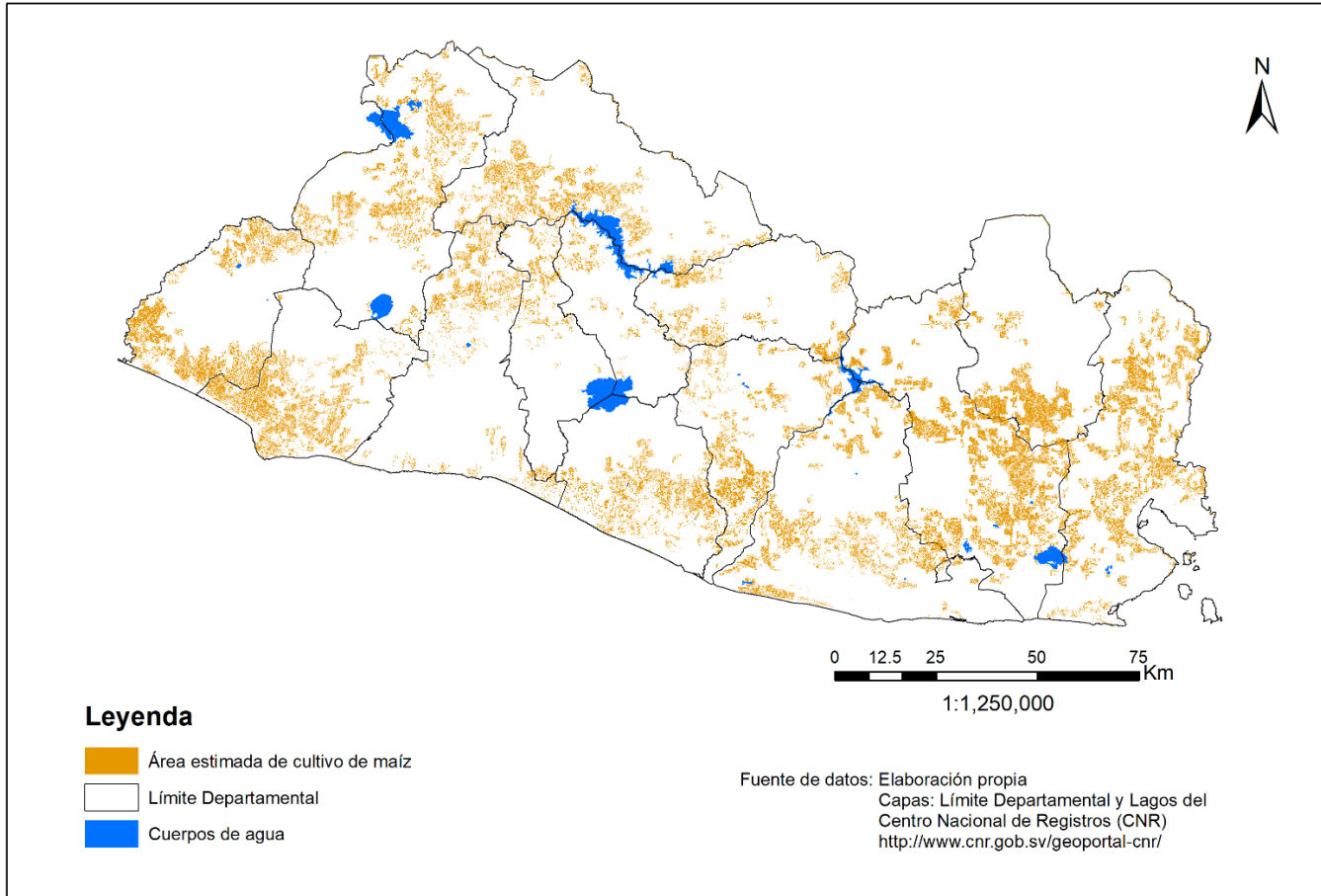

Figura 114. Mapa de áreas estimadas de cultivo de arroz, año 2017.
Fuente: Elaboración propia.

4.5.2 Cartografía Zona Occidental





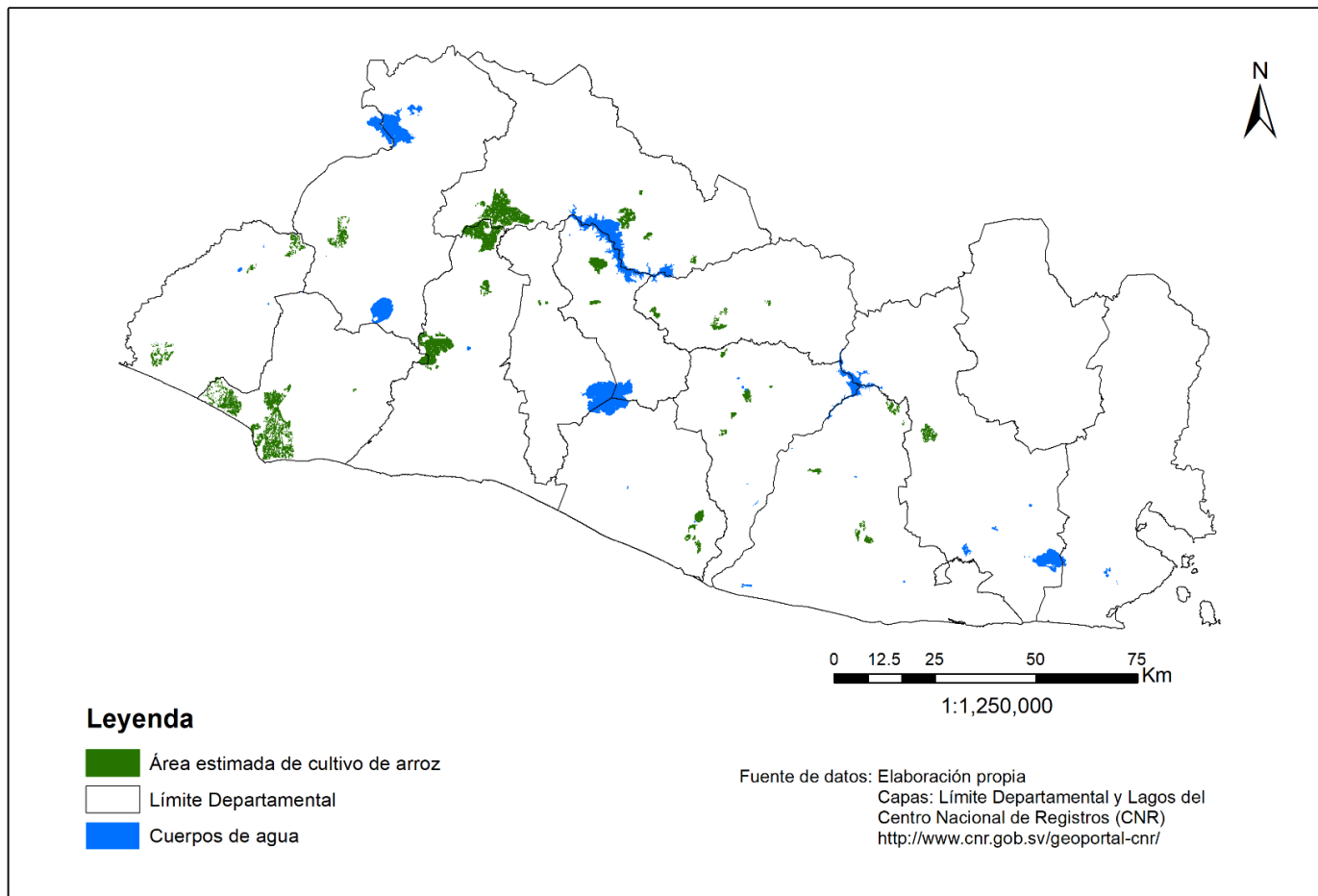
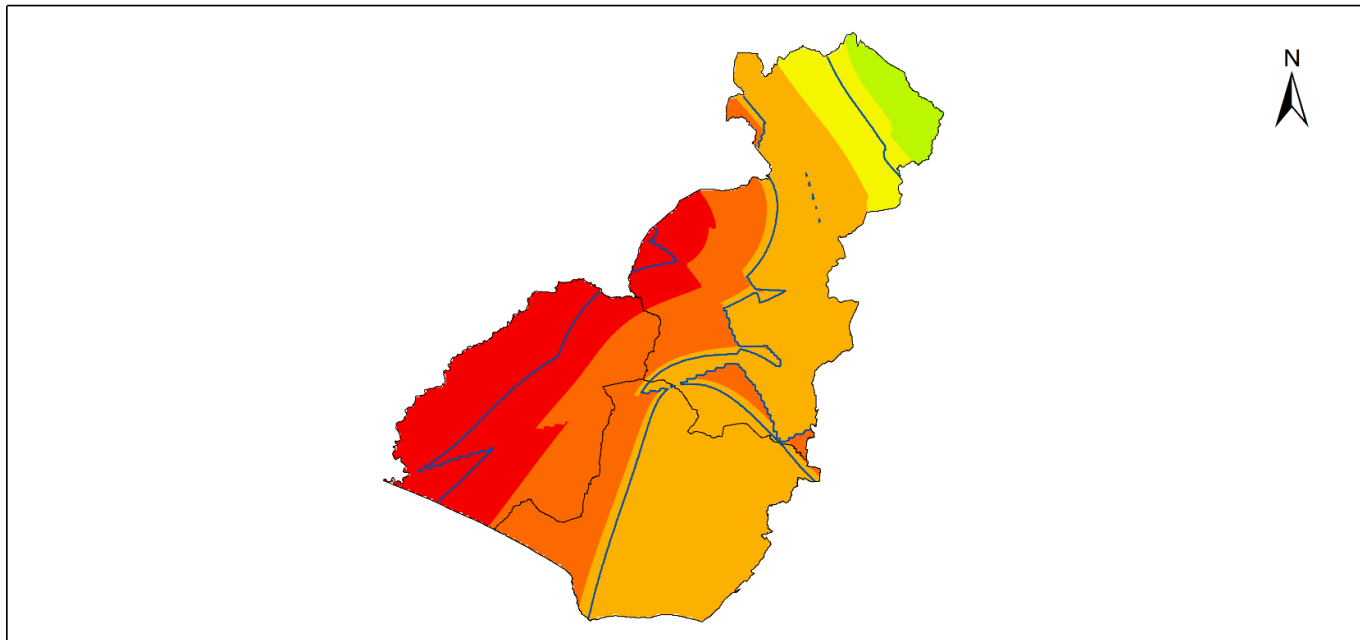



Mapa de Precipitación Zona Occidental Año 2017



Leyenda

Precipitación 2017 mm

	1,569.178711 - 1,631.911237		1,757.376291 - 1,820.108817
	1,631.911238 - 1,694.643764		1,820.108818 - 1,882.841343
	1,694.643765 - 1,757.37629		Límite Departamental
			Isoyeta 100 (mm)

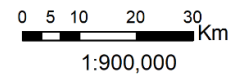

Fuente de datos: Elaboración propia con registro lluvia acumulada mensual de base de datos proporcionada por el Observatorio Ambiental, del Ministerio de Medio Ambiente y Recursos Naturales (MARN)
Periodo de estudio: Mayo - Octubre 2017.



Capa Limite Departamental del Centro Nacional de Registros (CNR)
<http://www.cnr.gob.sv/geoportal-cnr/>

Figura 115. Mapa de precipitación, zona occidental, año 2017.
Fuente: Elaboración propia.

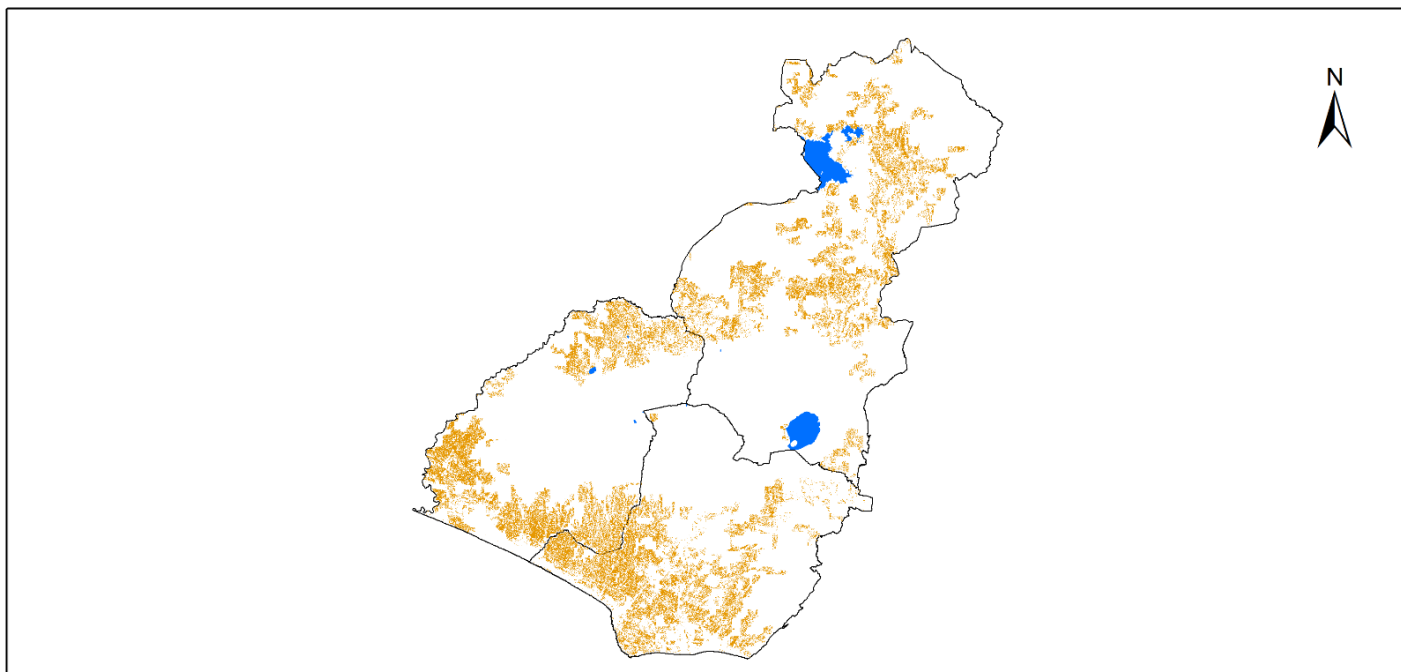
Área estimada cultivo de maíz
Zona Occidental
Año 2017



Leyenda

-  Área estimada de cultivo de maíz
-  Límite Departamental
-  Cuerpos de agua

0 5 10 20 30 Km
1:900,000

Fuente de datos: Elaboración propia
Capas: Límite Departamental y Lagos del
Centro Nacional de Registros (CNR)
<http://www.cnr.gob.sv/geoportal-cnr/>

Figura 116. Mapa de áreas estimadas de cultivo de maíz, zona occidental, año 2017.
Fuente: Elaboración propia.

Área estimada cultivo de arroz
Zona Occidental
Año 2017

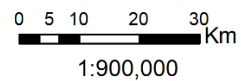
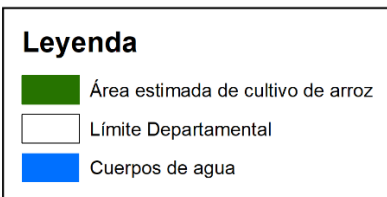
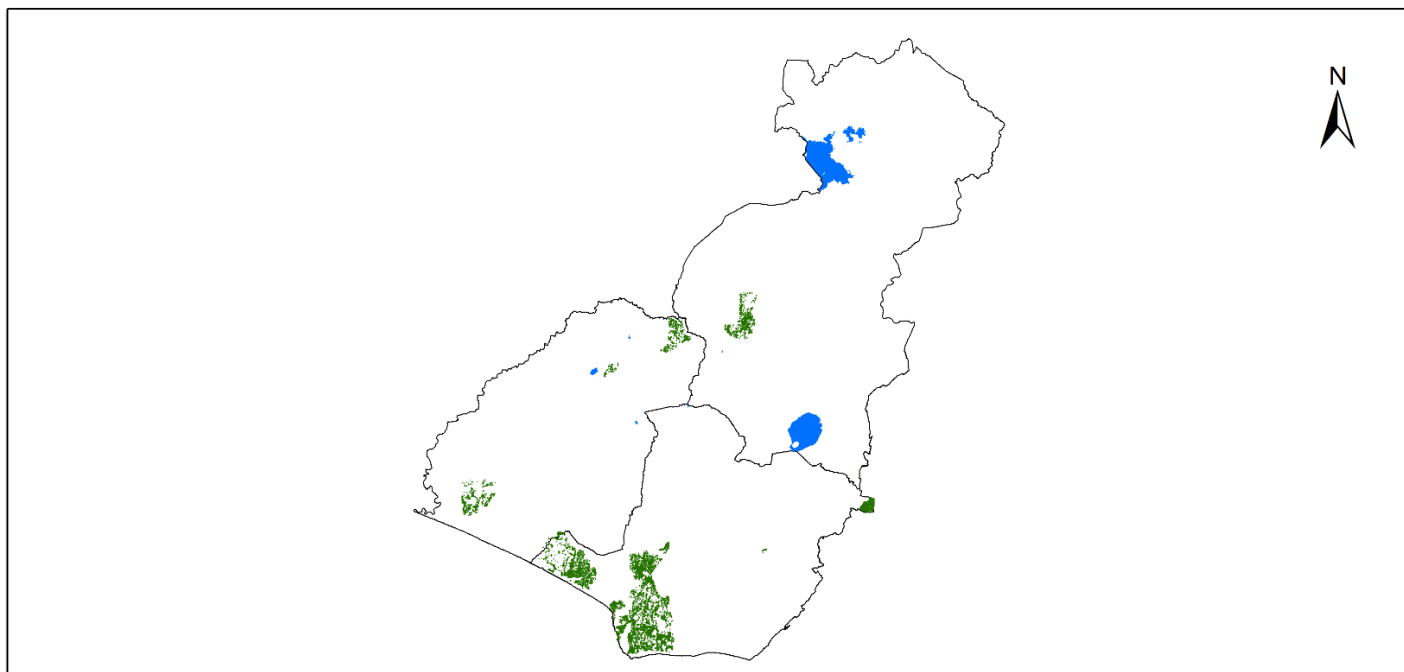

Fuente de datos: Elaboración propia
Capas: Límite Departamental y Lagos del
Centro Nacional de Registros (CNR)
<http://www.cnr.gob.sv/geoportel-cnr/>

Figura 117. Mapa de áreas estimadas de cultivo de arroz, zona occidental, año 2017.
Fuente: Elaboración propia.

4.5.3 Cartografía Zona Norte



Mapa de Precipitación Zona Norte Año 2017

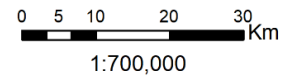
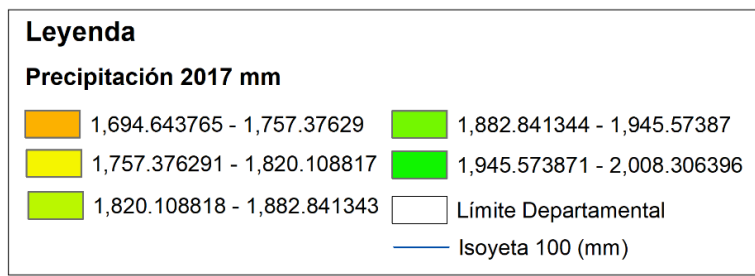
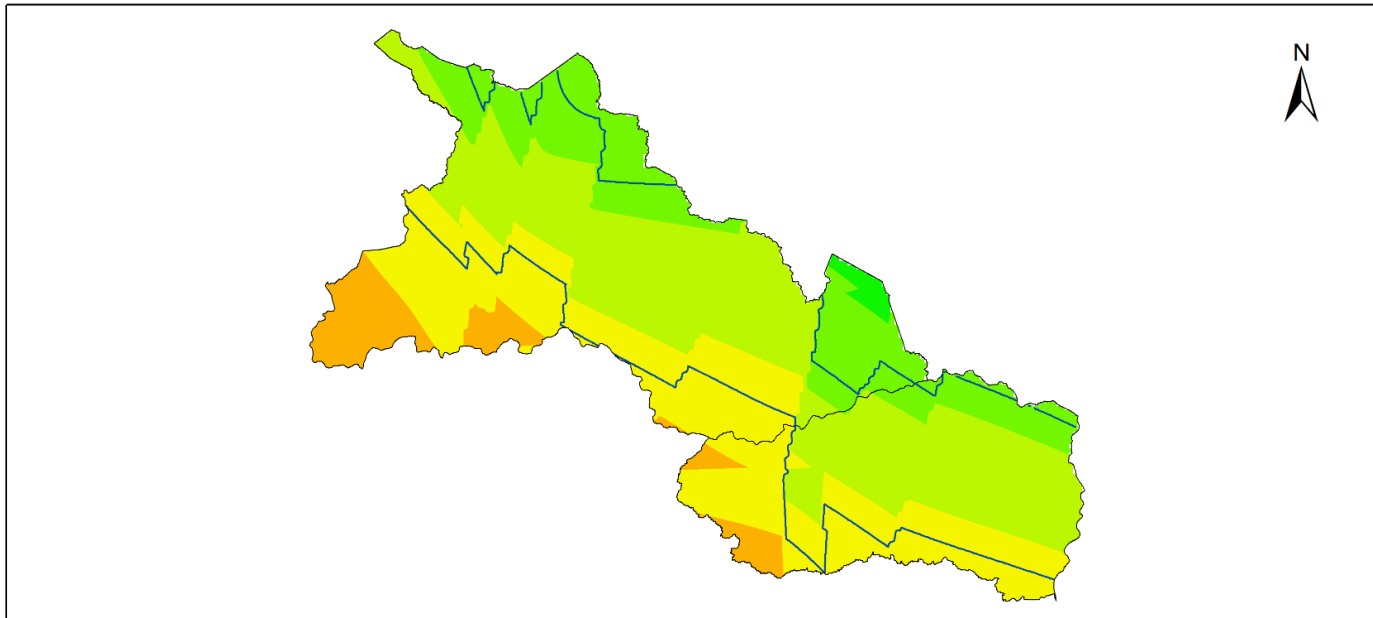

Fuente de datos: Elaboración propia con registro lluvia acumulada mensual de base de datos proporcionada por el Observatorio Ambiental, del Ministerio de Medio Ambiente y Recursos Naturales (MARN)
Periodo de estudio: Mayo - Octubre 2017.

Capa Límite Departamental del Centro Nacional de Registros (CNR)
<http://www.cnr.gob.sv/geoportal-cnr/>

Figura 118. Mapa de precipitación, zona norte, año 2017.
Fuente: Elaboración propia.

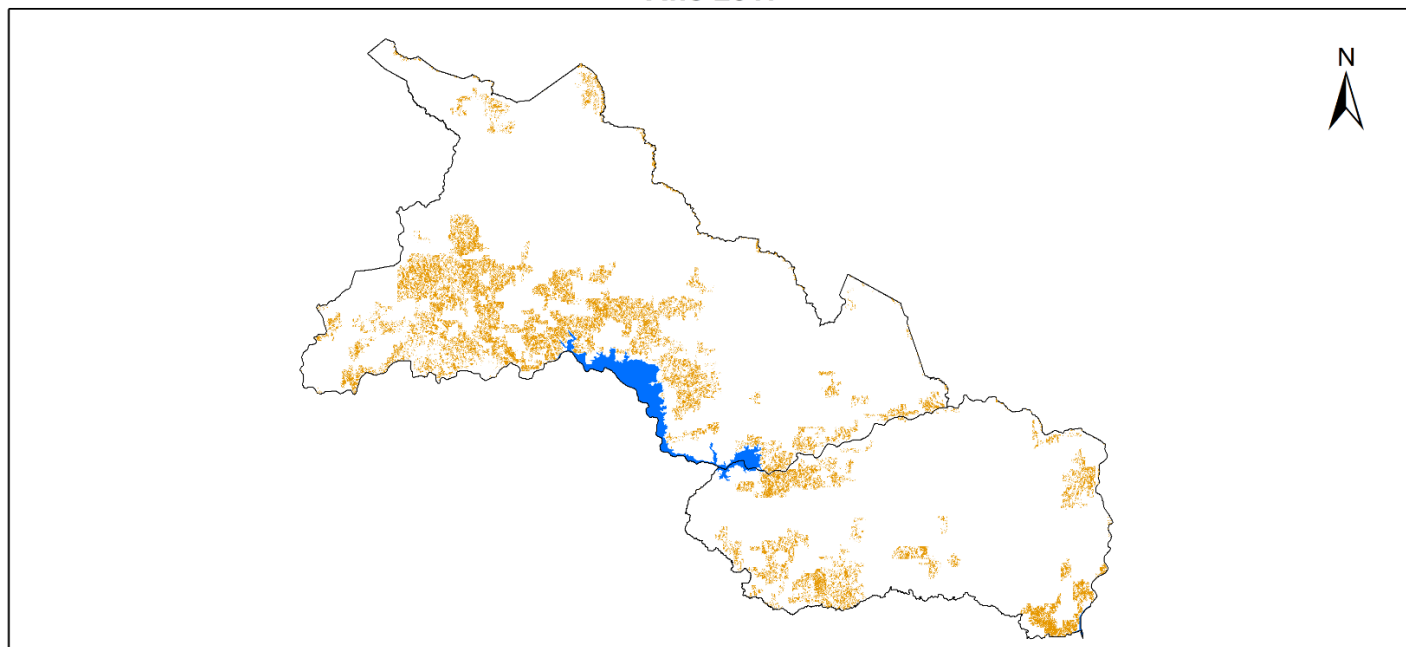

Área estimada cultivo de maíz
Zona Norte
Año 2017



0 5 10 20 30 Km

1:700,000

Leyenda

-  Área estimada de cultivo de maíz
-  Límite Departamental
-  Cuerpos de agua

Fuente de datos: Elaboración propia
Capas: Límite Departamental y Lagos del
Centro Nacional de Registros (CNR)
<http://www.cnr.gob.sv/geoportal-cnr/>

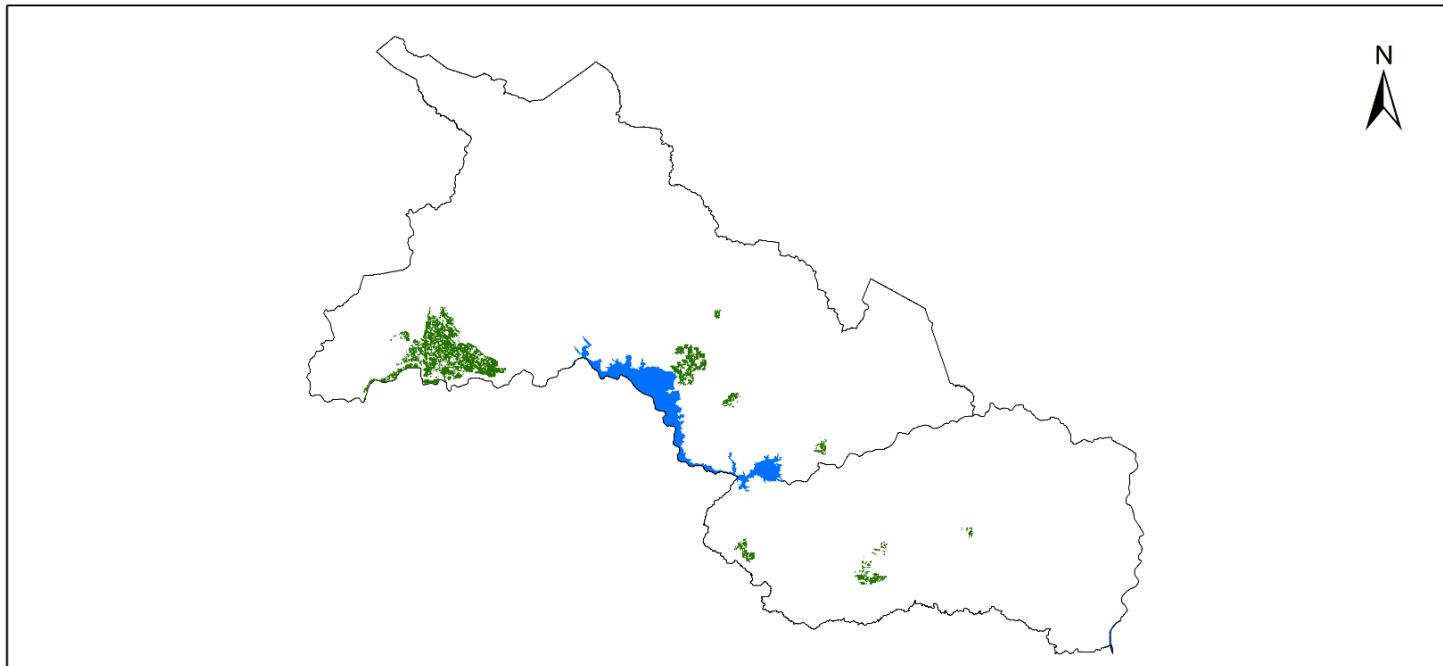

Figura 119. Mapa de áreas estimadas de cultivo de maíz, zona norte, año 2017.
Fuente: Elaboración propia.

Área estimada cultivo de arroz
Zona Norte
Año 2017



0 5 10 20 30 Km
1:700,000

Leyenda

-  Área estimada de cultivo de arroz
-  Límite Departamental
-  Cuerpos de agua

Fuente de datos: Elaboración propia
Capas: Límite Departamental y Lagos del
Centro Nacional de Registros (CNR)
<http://www.cnr.gob.sv/geoportal-cnr/>

Figura 120. Mapa de áreas estimadas de cultivo de arroz, zona norte, año 2017.
Fuente: Elaboración propia.

4.5.4 Cartografía Zona Central





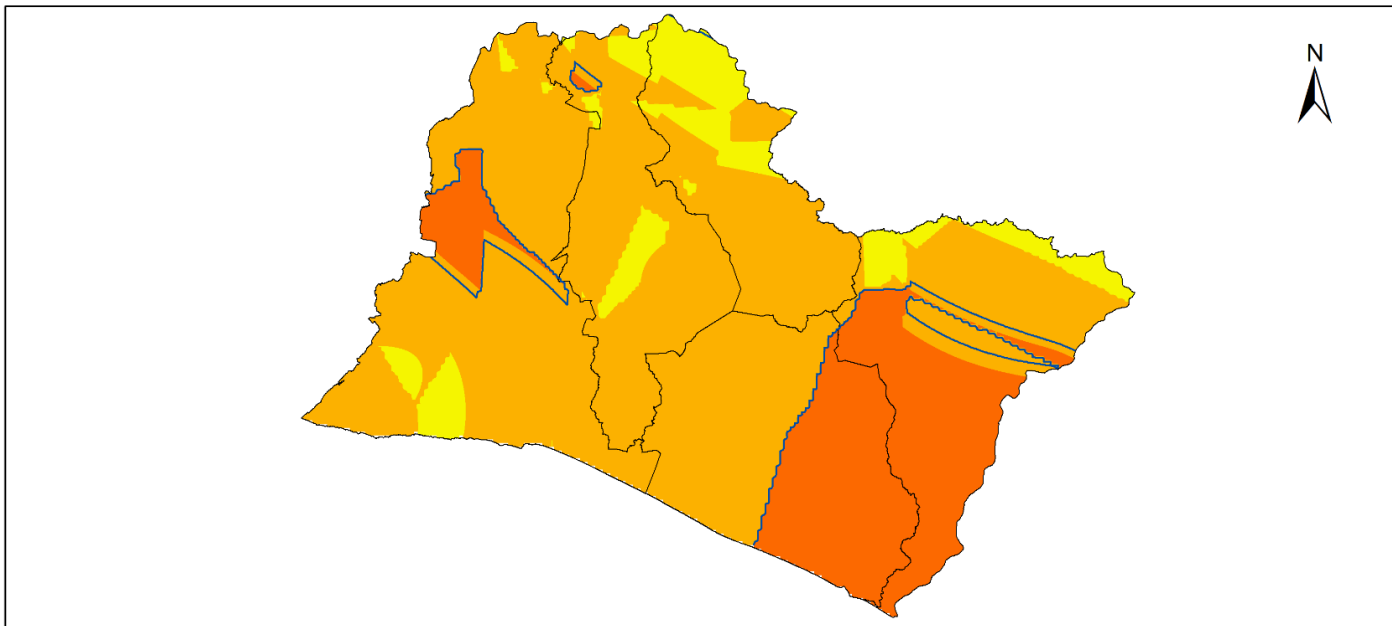

Mapa de Precipitación Zona Central Año 2017



Leyenda

Precipitación 2017 mm

	1,631.911238 - 1,694.643764		Límite Departamental
	1,694.643765 - 1,757.37629		Isoyeta 100 (mm)
	1,757.376291 - 1,820.108817		

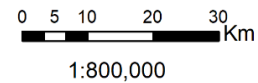

Fuente de datos: Elaboración propia con registro lluvia acumulada mensual de base de datos proporcionada por el Observatorio Ambiental, del Ministerio de Medio Ambiente y Recursos Naturales (MARN)
Periodo de estudio: Mayo - Octubre 2017.

Capa Limite Departamental del Centro Nacional de Registros (CNR)
<http://www.cnr.gob.sv/geoportal-cnr/>

Figura 121. Mapa de precipitación, zona central, año 2017.
Fuente: Elaboración propia.

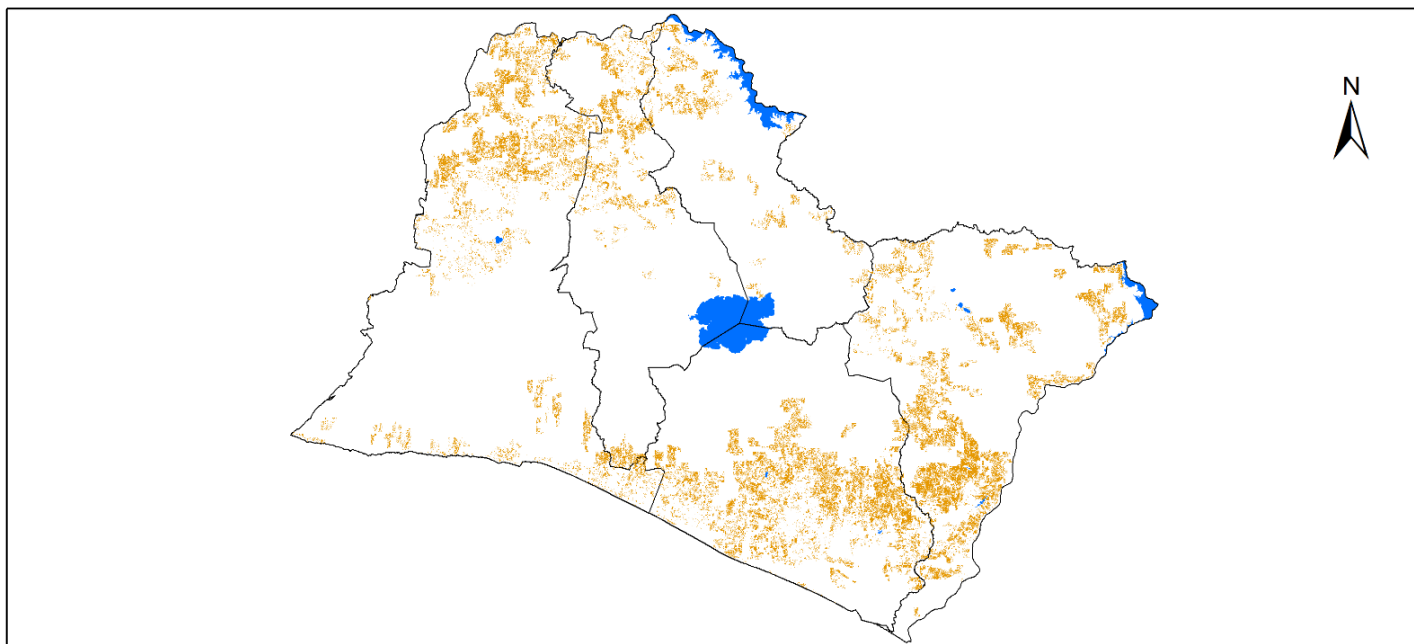

Área estimada cultivo de maíz
Zona Central
Año 2017



0 5 10 20 30 Km

1:800,000

Leyenda

-  Área estimada de cultivo de maíz
-  Límite Departamental
-  Cuerpos de agua



Fuente de datos: Elaboración propia
Capas: Límite Departamental y Lagos del
Centro Nacional de Registros (CNR)
<http://www.cnr.gob.sv/geoportal-cnr/>

Figura 122. Mapa de áreas estimadas de cultivo de maíz, zona central, año 2017.
Fuente: Elaboración propia.

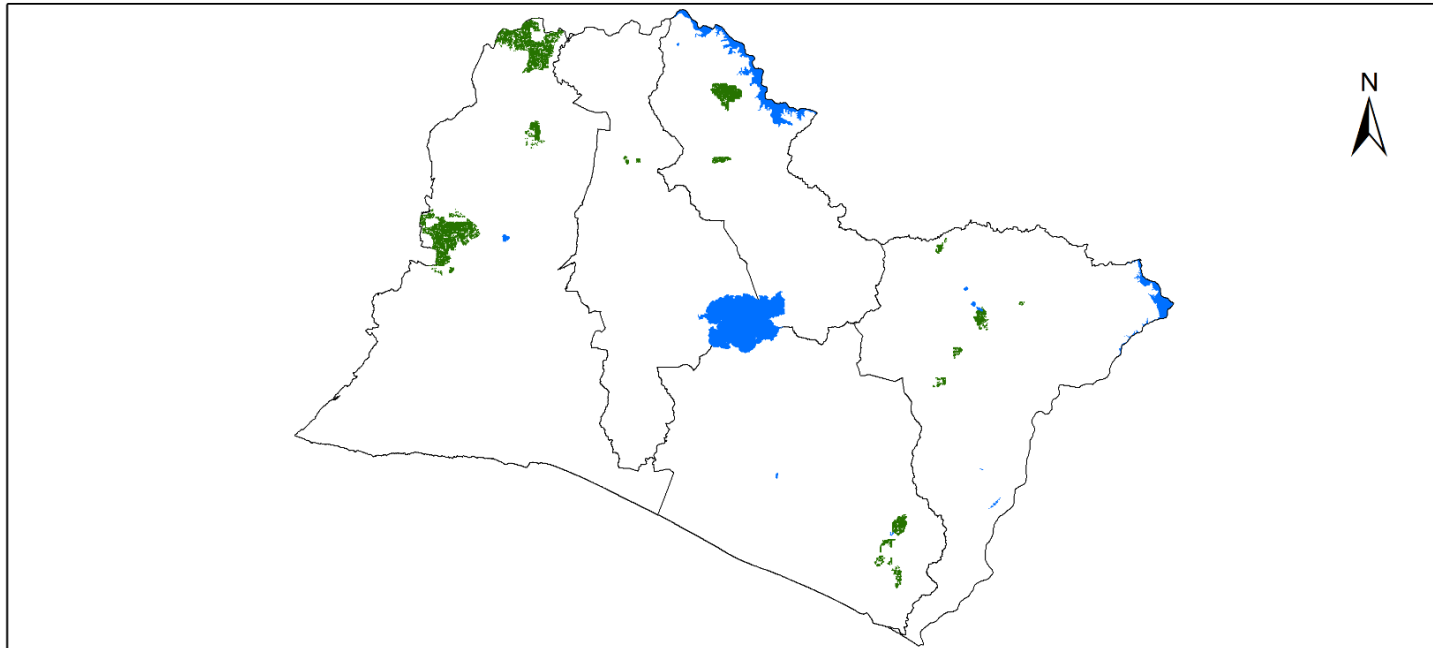
Área estimada cultivo de arroz
Zona Central
Año 2017



Leyenda

-  Área estimada de cultivo de arroz
-  Límite Departamental
-  Cuerpos de agua

0 5 10 20 30 Km
1:800,000

Fuente de datos: Elaboración propia
Capas: Límite Departamental y Lagos del
Centro Nacional de Registros (CNR)
<http://www.cnr.gob.sv/geoportal-cnr/>

Figura 123. Mapa de áreas estimadas de cultivo de arroz, zona central, año 2017.
Fuente: Elaboración propia.

4.5.5 Cartografía Zona Oriental





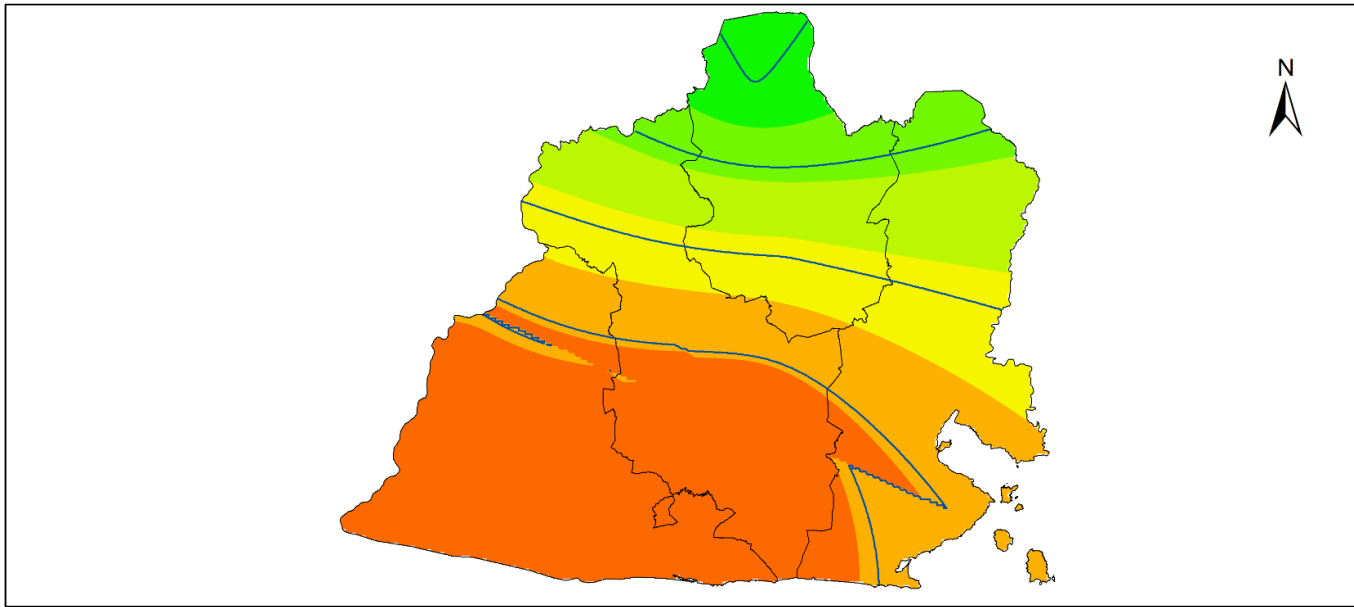





Mapa de Precipitación
Zona Oriental
Año 2017



Leyenda

Precipitación 2017 mm

	1,631.911238 - 1,694.643764		1,882.841344 - 1,945.57387
	1,694.643765 - 1,757.37629		1,945.573871 - 2,008.306396
	1,757.376291 - 1,820.108817		Límite Departamental
	1,820.108818 - 1,882.841343		Isoyeta 100 (mm)

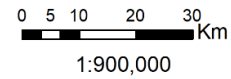

Fuente de datos: Elaboración propia con registro lluvia acumulada mensual de base de datos proporcionada por el Observatorio Ambiental, del Ministerio de Medio Ambiente y Recursos Naturales (MARN)
Período de estudio: Mayo - Octubre 2017.



Capa Límite Departamental del Centro Nacional de Registros (CNR)
<http://www.cnr.gob.sv/geoportal-cnr/>

Figura 124. Mapa de precipitación, zona oriental, año 2017.
Fuente: Elaboración propia.

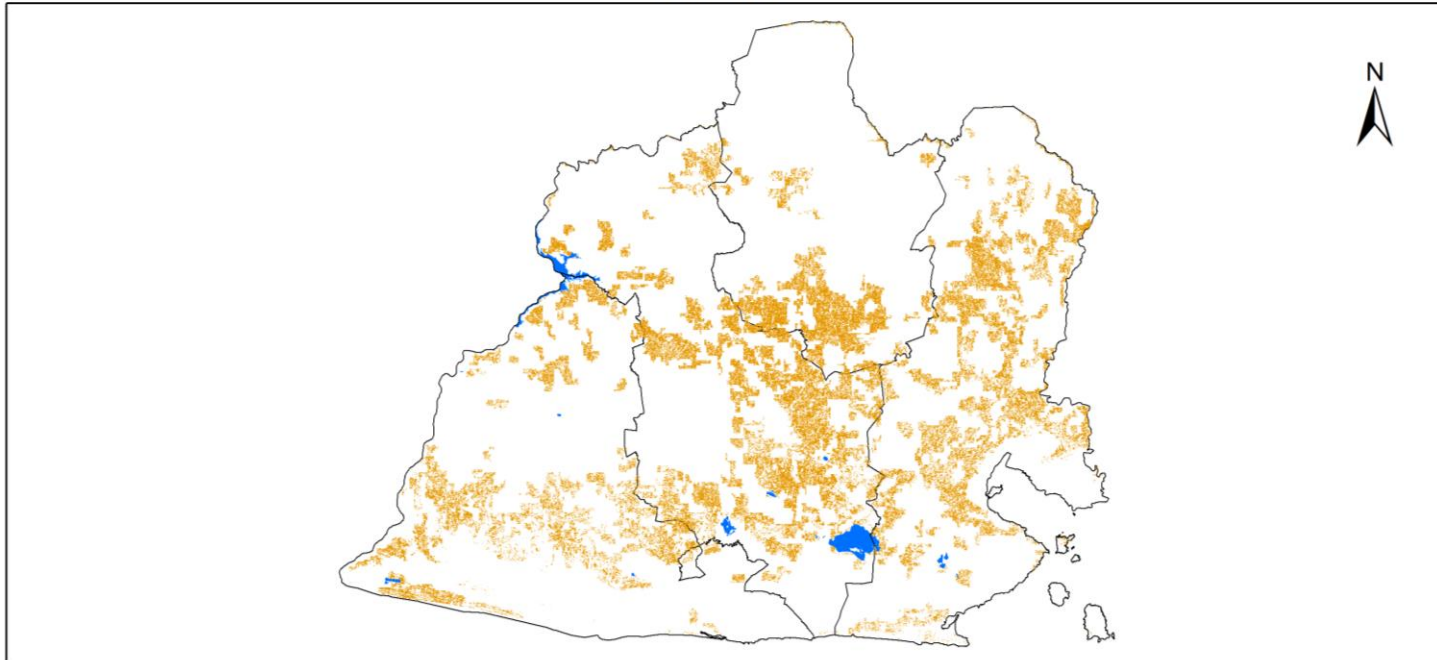
Área estimada cultivo de maíz
Zona Oriental
Año 2017



Leyenda

-  Área estimada de cultivo de maíz
-  Límite Departamental
-  Cuerpos de agua

0 5 10 20 30 Km
1:900,000

Fuente de datos: Elaboración propia
Capas: Límite Departamental y Lagos del
Centro Nacional de Registros (CNR)
<http://www.cnr.gob.sv/geoportal-cnr/>

Figura 125. Mapa de áreas estimadas de cultivo de maíz, zona oriental, año 2017.
Fuente: Elaboración propia.

Área estimada cultivo de arroz
Zona Oriental
Año 2017

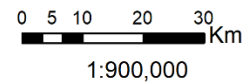
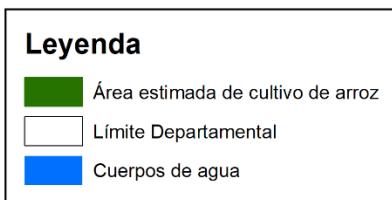
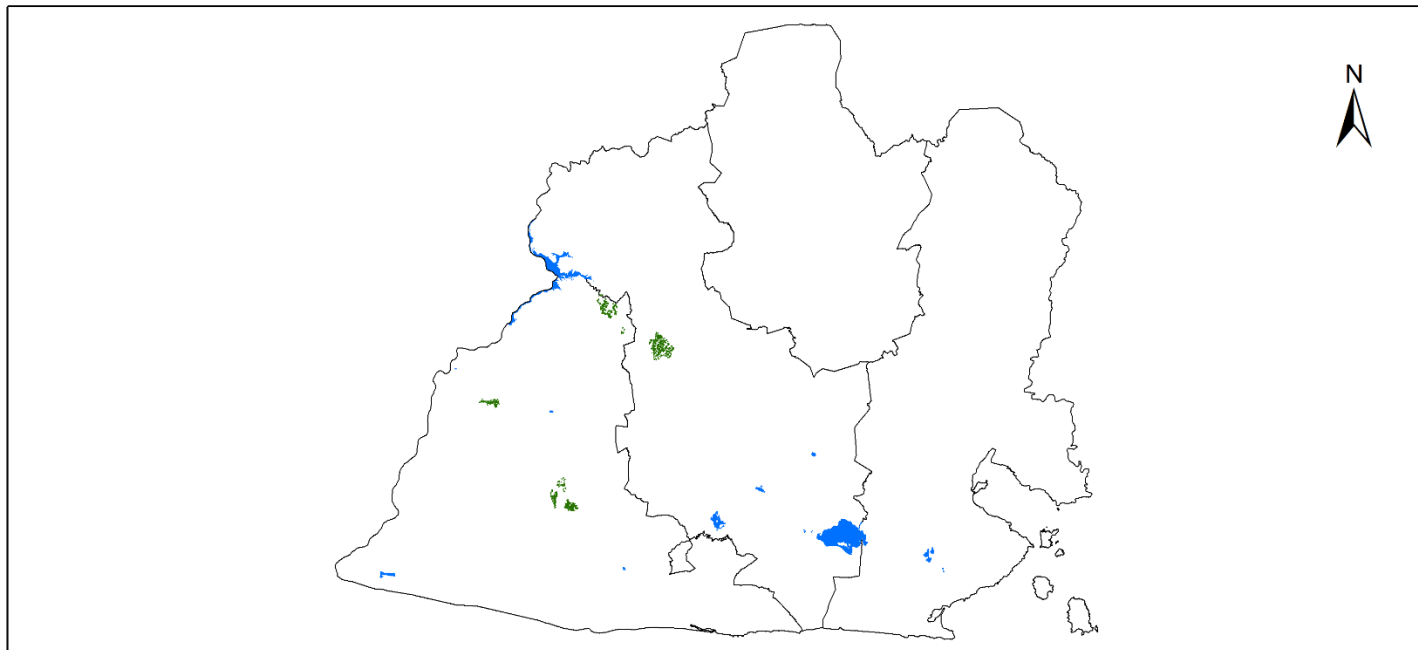

Fuente de datos: Elaboración propia
Capas: Límite Departamental y Lagos del
Centro Nacional de Registros (CNR)
<http://www.cnr.gob.sv/geoportal-cnr/>

Figura 126. Mapa de áreas estimadas de cultivo de arroz, zona oriental, año 2017.
Fuente: Elaboración propia.

4.5.6 Resumen de resultados año 2017

Zona	Maíz (Ha)	Arroz (Ha)
Zona Occidental	86,091.409	1,777.892
Zona Norte	39,060.389	1,711.235
Zona Central	66,508.042	2,740.719
Zona Oriental	145,679.021	183.810

Tabla 8. Áreas estimadas de cultivo de maíz y arroz, año 2017.
Fuente: Elaboración propia.



Gráfico 20. Área estimada de cultivo de maíz por zonas, año 2017.
Fuente: Elaboración propia.

Estimación de áreas cultivadas de maíz por zonas Año 2017



Gráfico 21. Distribución de área estimada de cultivo de maíz por zonas, año 2017.
Fuente: Elaboración propia.



Gráfico 22. Área estimada de cultivo de arroz por zonas, año 2017.
Fuente: Elaboración propia.

Estimación de áreas cultivadas de arroz por zonas Año 2017

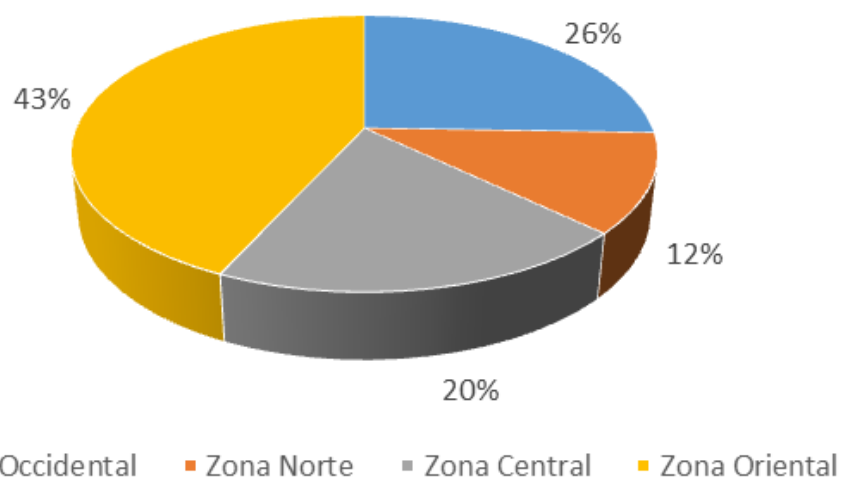

Gráfico 23. Distribución de área estimada de cultivo de arroz por zonas, año 2017.
Fuente: Elaboración propia.

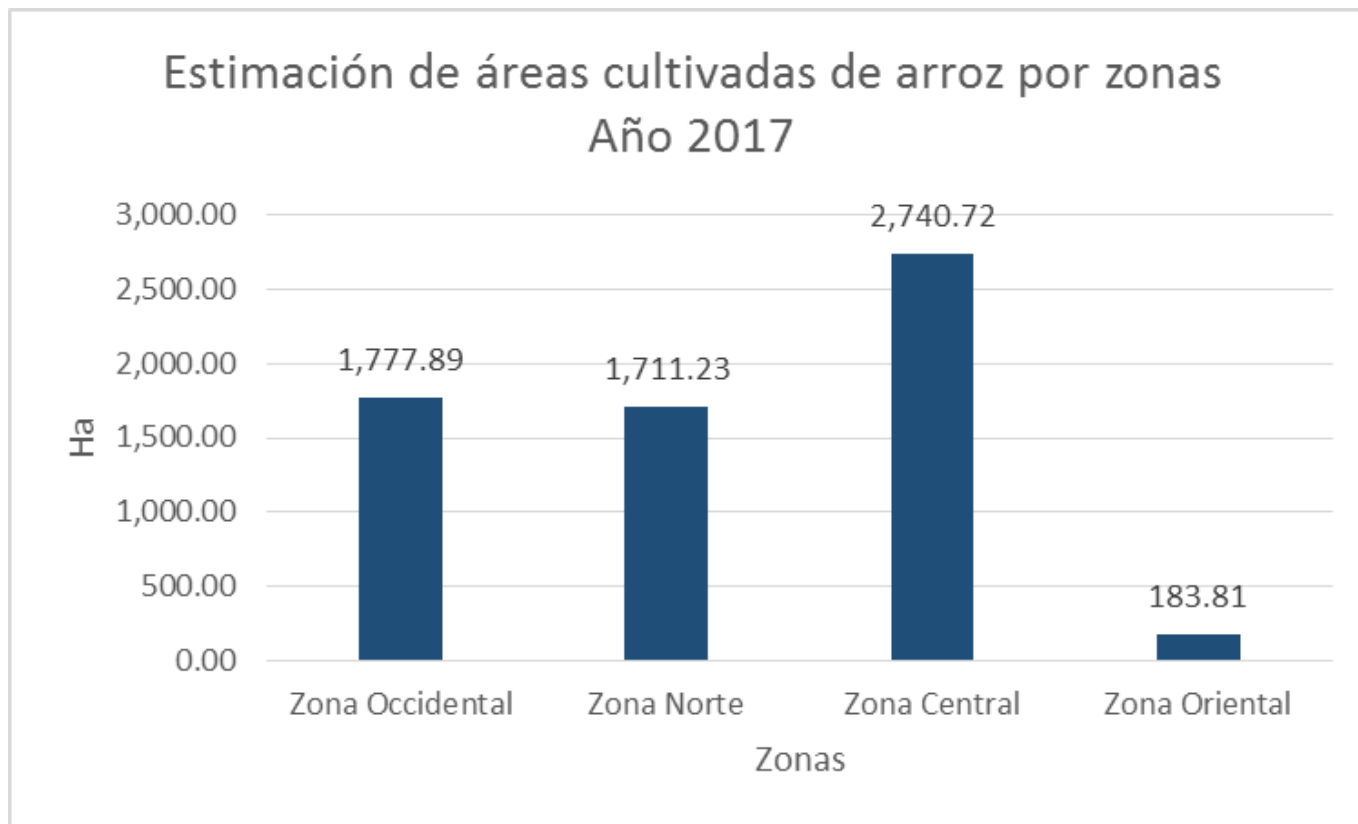
4.6 Resultados de variación multianual en áreas de cultivos

4.6.1 Variación en áreas de cultivo a nivel nacional

Año	Precipitación Mínima (mm)	Precipitación Máxima (mm)	Precipitación Promedio (mm)	Variación de precipitación (mm)	Cultivo de Maíz (Ha)	Variación (Ha)	Cultivo de Arroz (Ha)	Variación (Ha)
2013	1,610	1,847	1,729		265,072.90		1,285.72	
2014	1,627	2,135	1,881	153	386,763.88	121,690.98	4,892.75	3,607.03
2015	1,253	1,630	1,442	-440	275,576.03	-111,187.85	1,714.62	-3,178.13
2016	1,203	1,568	1,386	-56	313,201.87	37,625.84	3,344.72	1,630.10
2017	1,569	2,008	1,789	403	337,338.86	24,137.00	6,413.66	3,068.94

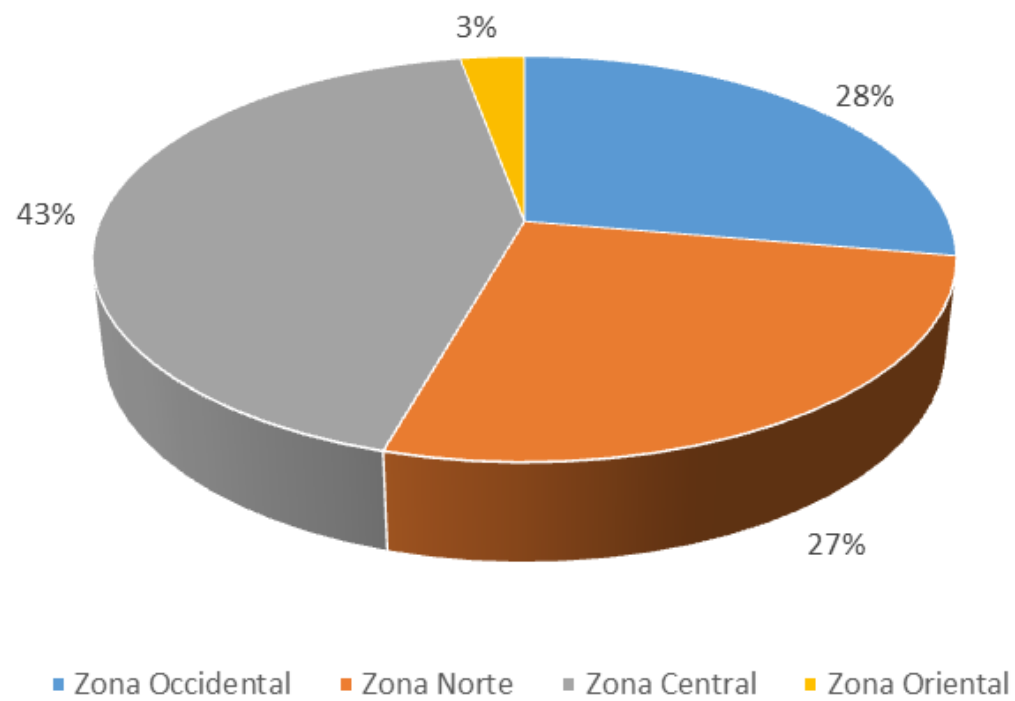
Tabla 9. Variación en áreas de cultivo de maíz y arroz a nivel nacional.

Fuente: Elaboración propia.



Gráfico 24. Variación por año de cultivo de maíz a nivel nacional.
 Fuente: Elaboración propia.



Gráfico 25. Variación por año de cultivo de arroz a nivel nacional.
 Fuente: Elaboración propia.

4.6.2 Variación en áreas de cultivo Zona Occidental

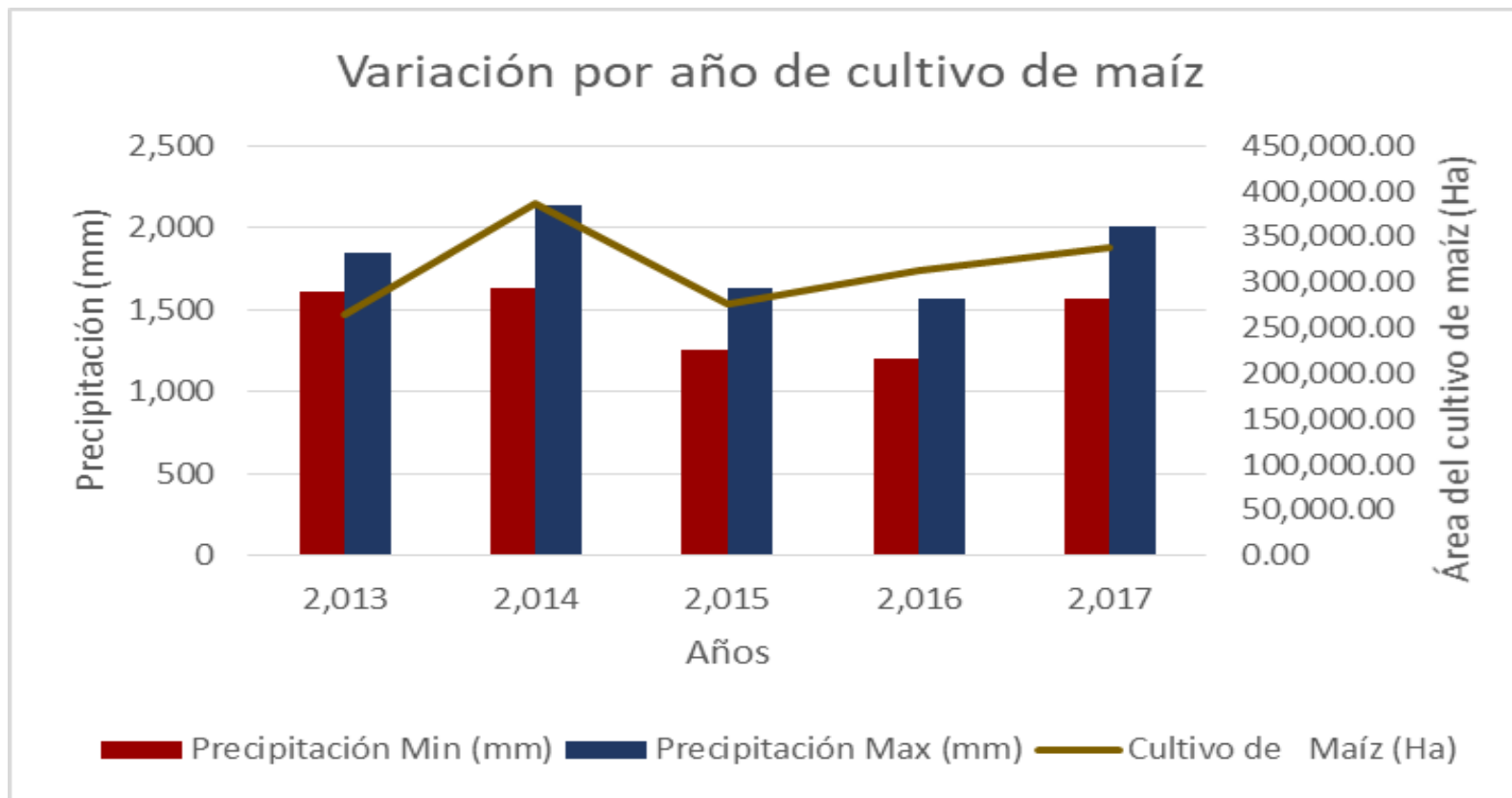
Año	Precipitación Mínima (mm)	Precipitación Máxima (mm)	Precipitación Promedio (mm)	Variación de precipitación (mm)	Cultivo de Maíz (Ha)	Variación (Ha)	Cultivo de Arroz (Ha)	Variación (Ha)
2,013	1,678	1,847	1,763		53,170.08		268.99	
2,014	1,627	2,135	1,881	119	84,809.20	31,639.12	1,858.15	1,589.16
2,015	1,253	1,693	1,473	-408	96,664.58	11,855.38	295.64	-1,562.51
2,016	1,255	1,515	1,385	-88	71,160.73	-25,503.85	582.87	287.22
2,017	1,569	1,882	1,726	341	86,091.41	14,930.68	1,777.89	1,195.02

Tabla 10. Variación en áreas de cultivo de maíz y arroz, zona occidental.

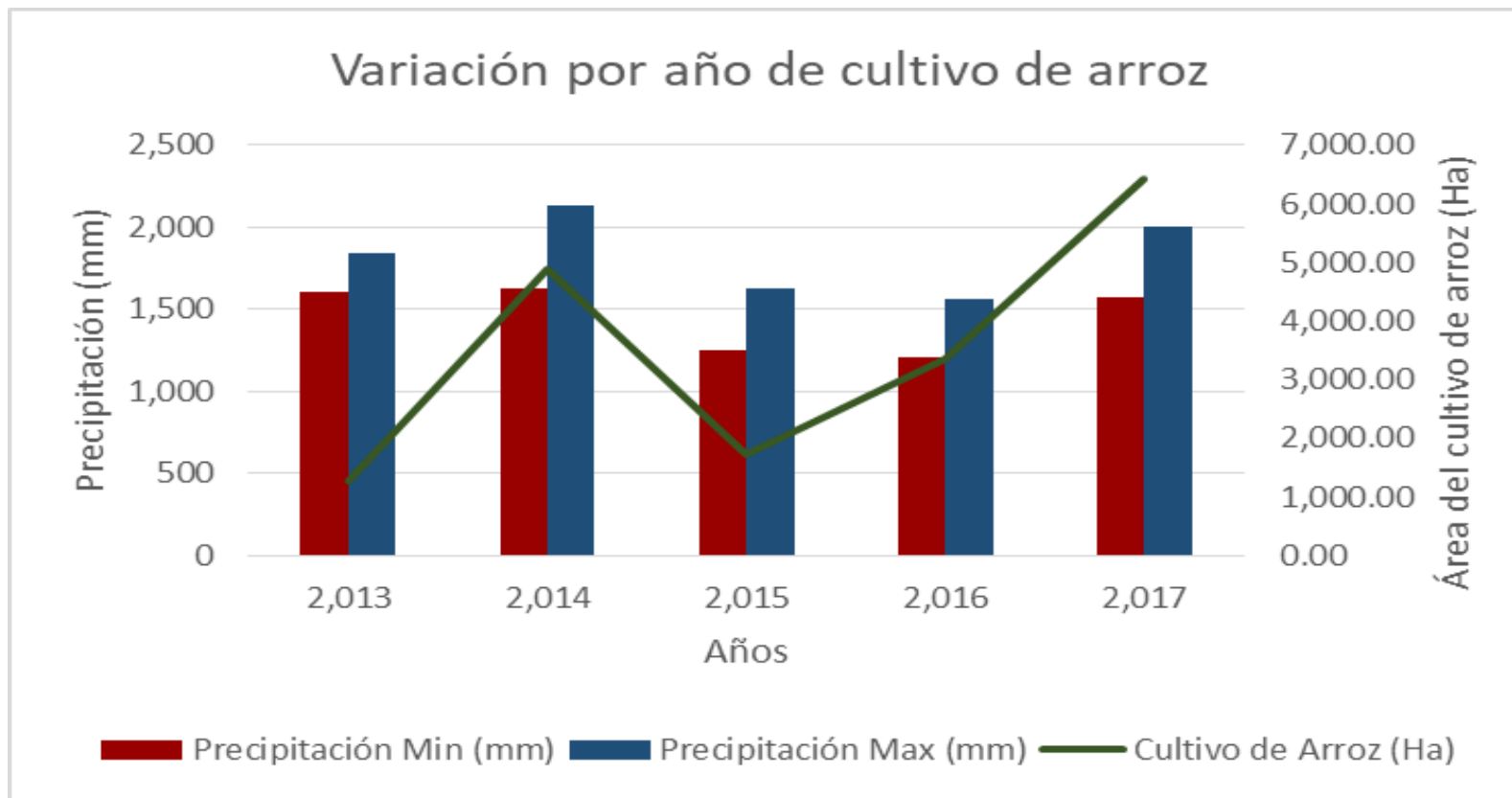
Fuente: Elaboración propia.



Gráfico 26. Variación por año de cultivo de maíz, zona occidental.
Fuente: Elaboración propia.



Gráfico 27. Variación por año de cultivo de arroz, zona occidental.
Fuente: Elaboración propia.

4.6.3 Variación en áreas de cultivos Zona Norte

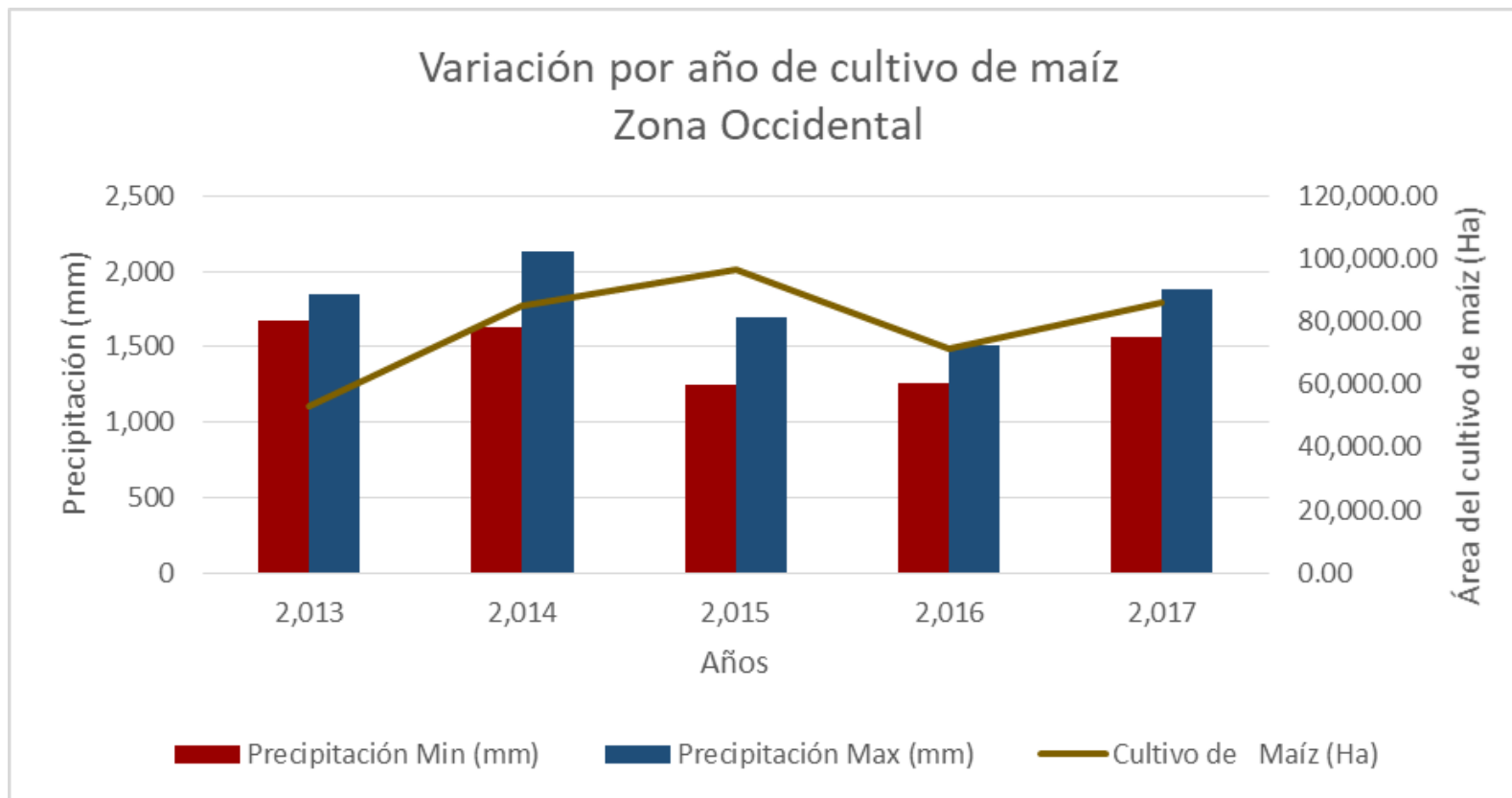
Año	Precipitación Mínima (mm)	Precipitación Máxima (mm)	Precipitación Promedio (mm)	Variación de precipitación (mm)	Cultivo de Maíz (Ha)	Variación (Ha)	Cultivo de Arroz (Ha)	Variación (Ha)
2,013	1,678	1,847	1,763		30,275.69		194.76	
2,014	1,700	2,063	1,882	119	40,279.23	10,003.54	921.61	726.85
2,015	1,379	1,693	1,536	-346	65,552.95	25,273.72	455.52	-466.09
2,016	1,307	1,568	1,438	-99	38,021.44	-27,531.50	1,073.64	618.12
2,017	1,694	2,008	1,851	414	39,060.39	1,038.95	1,711.23	637.60

Tabla 11. Variación en áreas de cultivo de maíz y arroz, zona norte.

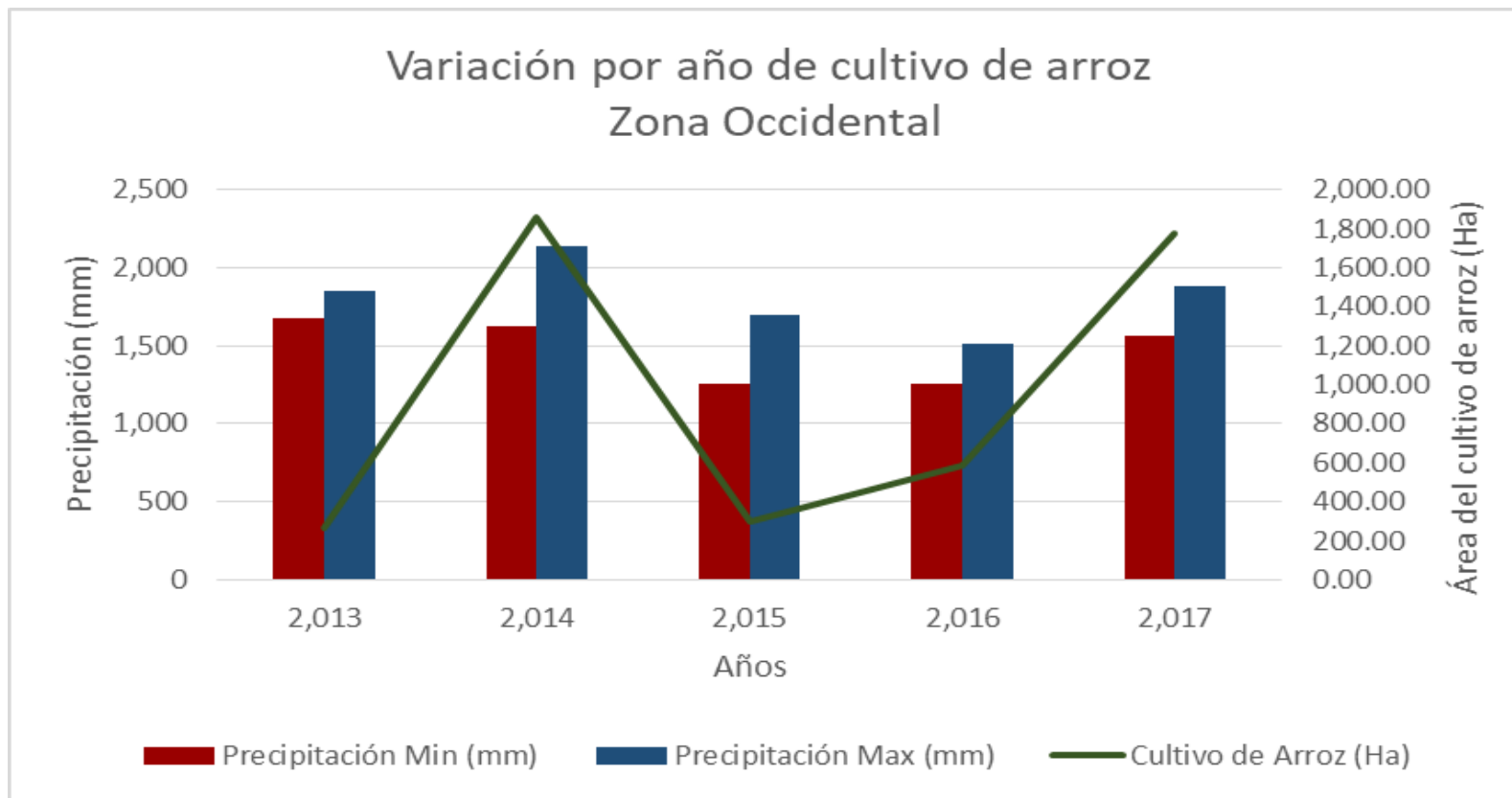
Fuente: Elaboración propia.



Gráfico 28. Variación por año de cultivo de maíz, zona norte.
Fuente: Elaboración propia.



Gráfico 29. Variación por año de cultivo de arroz, zona norte.
Fuente: Elaboración propia.

4.6.4 Variación en áreas de cultivo Zona Central

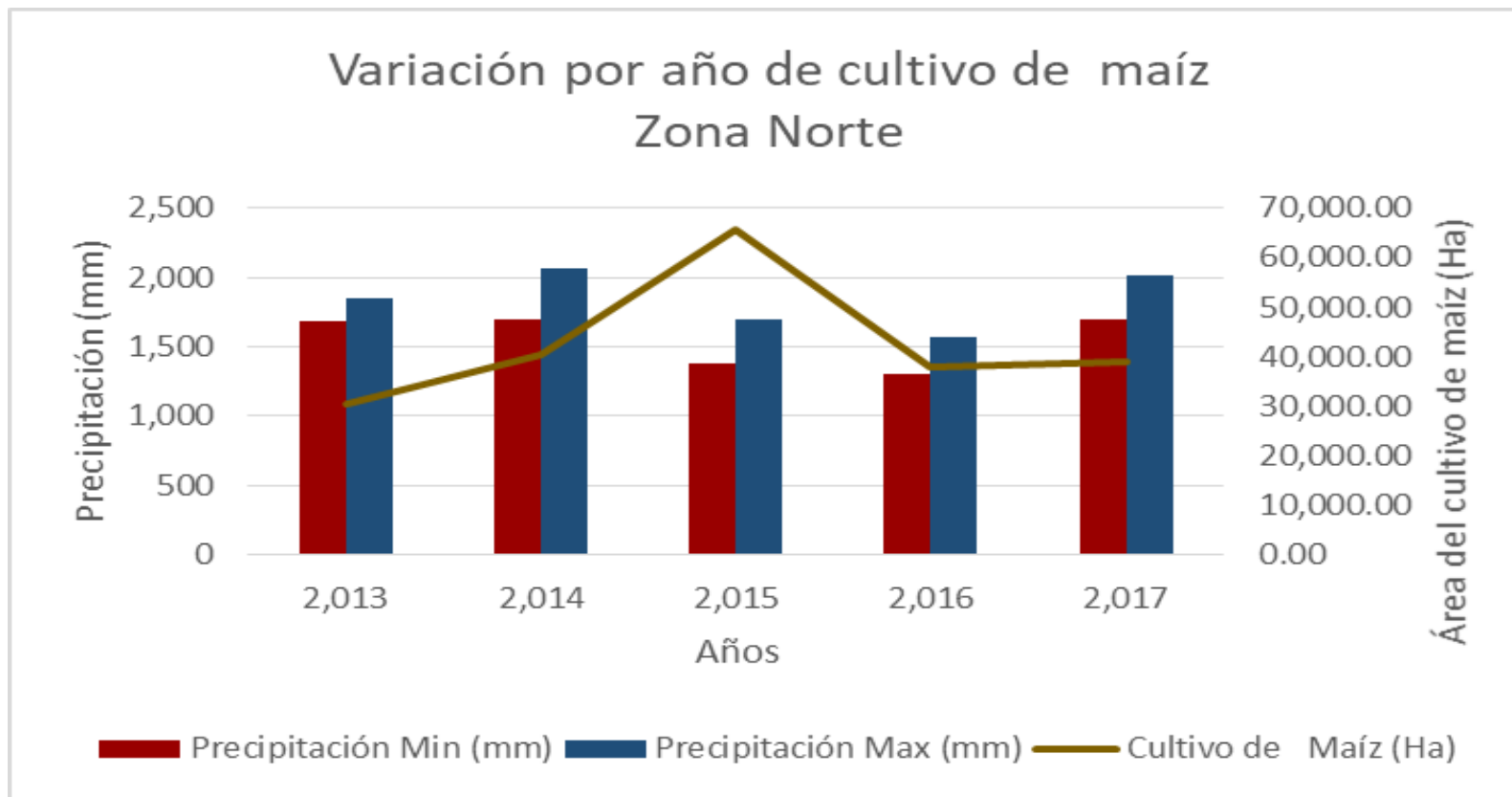
Año	Precipitación Min (mm)	Precipitación Max (mm)	Precipitación Promedio (mm)	Variación de precipitación (mm)	Cultivo de Maíz (Ha)	Variación (Ha)	Cultivo de Arroz (Ha)	Variación (Ha)
2,013	1,610	1,847	1,729		56,119.75		811.49	
2,014	1,627	1,990	1,809	80	79,918.47	23,798.72	2,038.04	1,226.55
2,015	1,316	1,567	1,442	-367	78,542.07	-1,376.40	958.54	-1,079.50
2,016	1,359	1,568	1,464	22	59,483.59	-19,058.48	1,510.57	552.04
2,017	1,631	1,820	1,726	262	66,508.04	7,024.45	2,740.72	1,230.14

Tabla 12. Variación en áreas de cultivo de maíz y arroz, zona central.

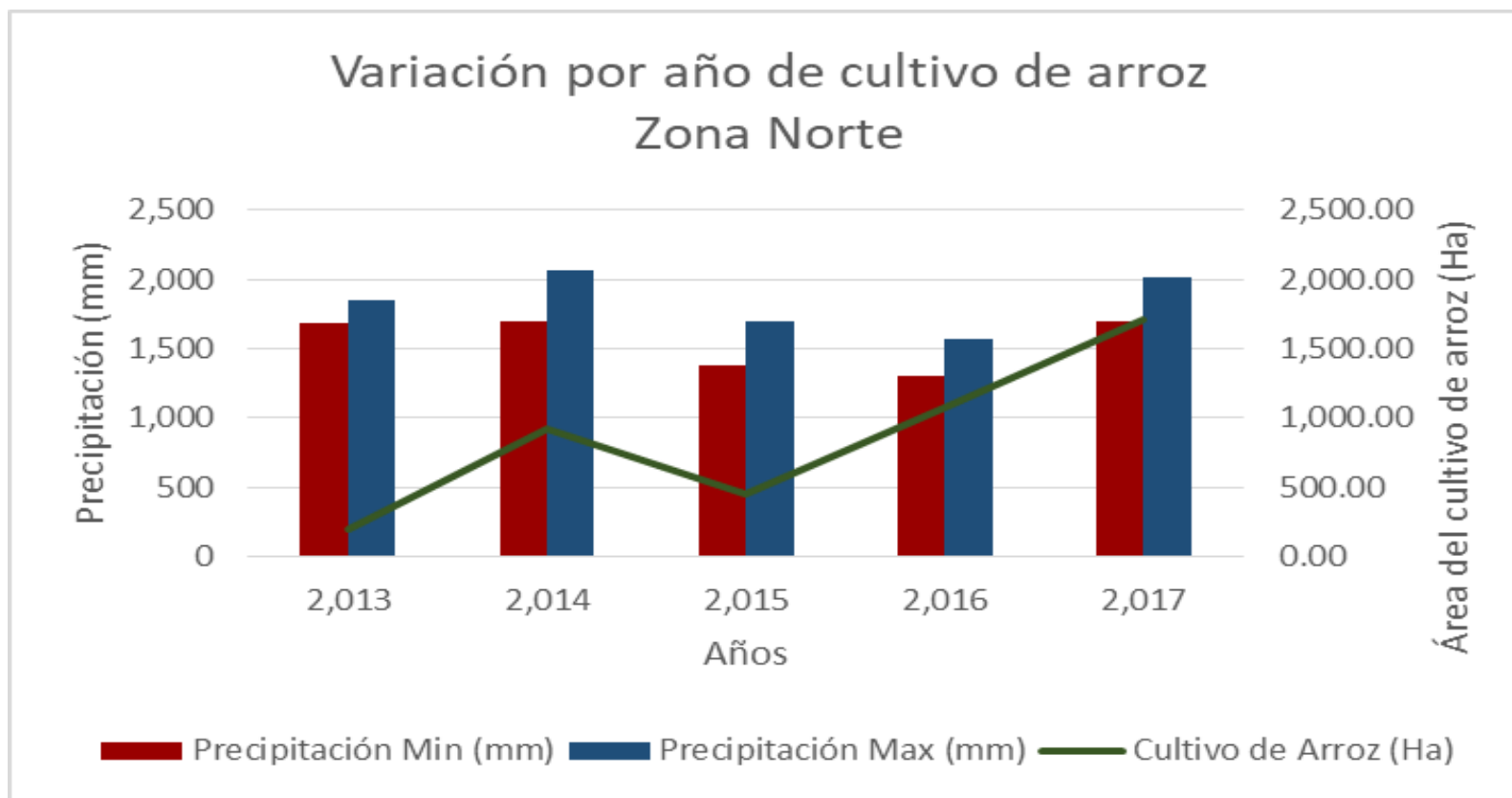
Fuente: Elaboración propia.



Gráfico 30. Variación por año de cultivo de maíz, zona central.
Fuente: Elaboración propia.



Gráfico 31. Variación por año de cultivo de arroz, zona central.
Fuente: Elaboración propia.

4.6.5 Variación en áreas de cultivo Zona Oriental

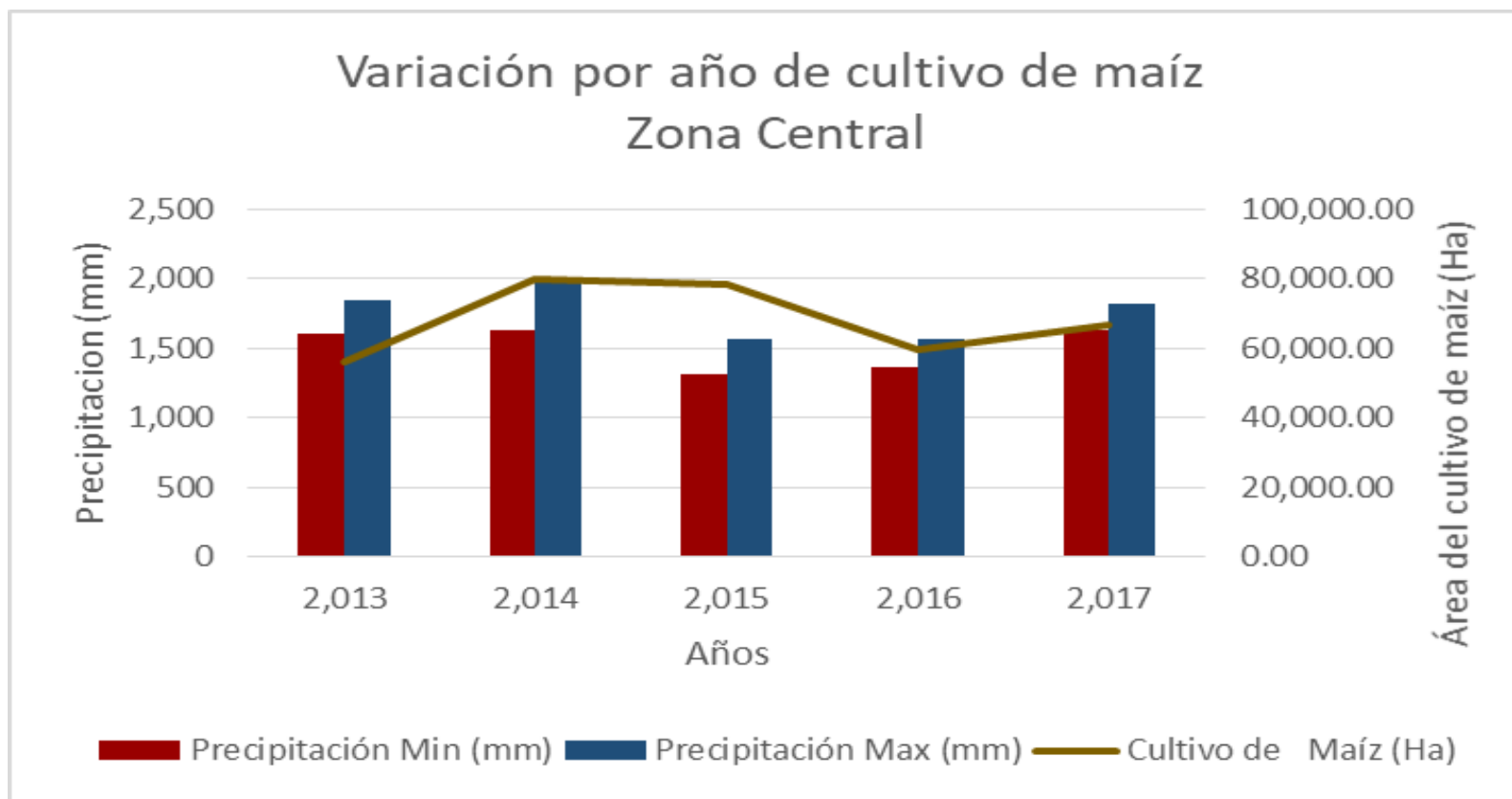
Año	Precipitación Mínima (mm)	Precipitación Máxima (mm)	Precipitación Promedio (mm)	Variación de precipitación (mm)	Cultivo de Maíz (Ha)	Variación (Ha)	Cultivo de Arroz (Ha)	Variación (Ha)
2,013	1,610	1,745	1,678		125,507.39		10.48	
2,014	1,627	2,135	1,881	204	181,756.98	56,249.59	74.96	64.47
2,015	1,253	1,693	1,473	-408	34,816.44	-146,940.54	4.92	-70.04
2,016	1,203	1,568	1,386	-88	144,536.11	109,719.67	177.64	172.72
2,017	1,631	2,008	1,820	434	145,679.02	1,142.91	183.81	6.17

Tabla 13. Variación en áreas de cultivo de maíz y arroz, zona oriental.

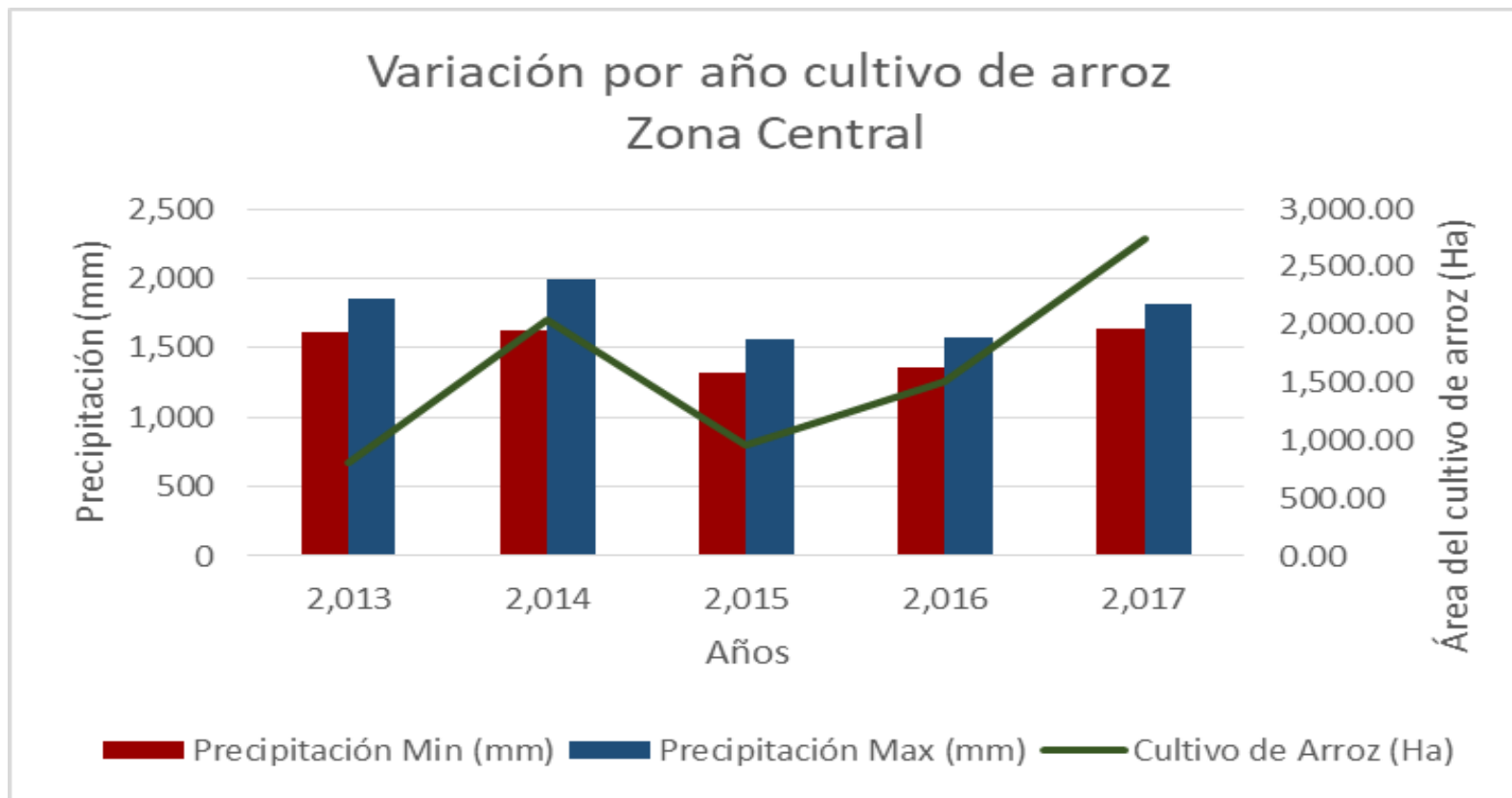
Fuente: Elaboración propia.



Gráfico 32. Variación por año de cultivo de maíz, zona oriental.
Fuente: Elaboración propia.



Gráfico 33. Variación por año de cultivo de arroz, zona oriental.
Fuente: Elaboración propia.

4.7 Aplicación en ArcGIS Online

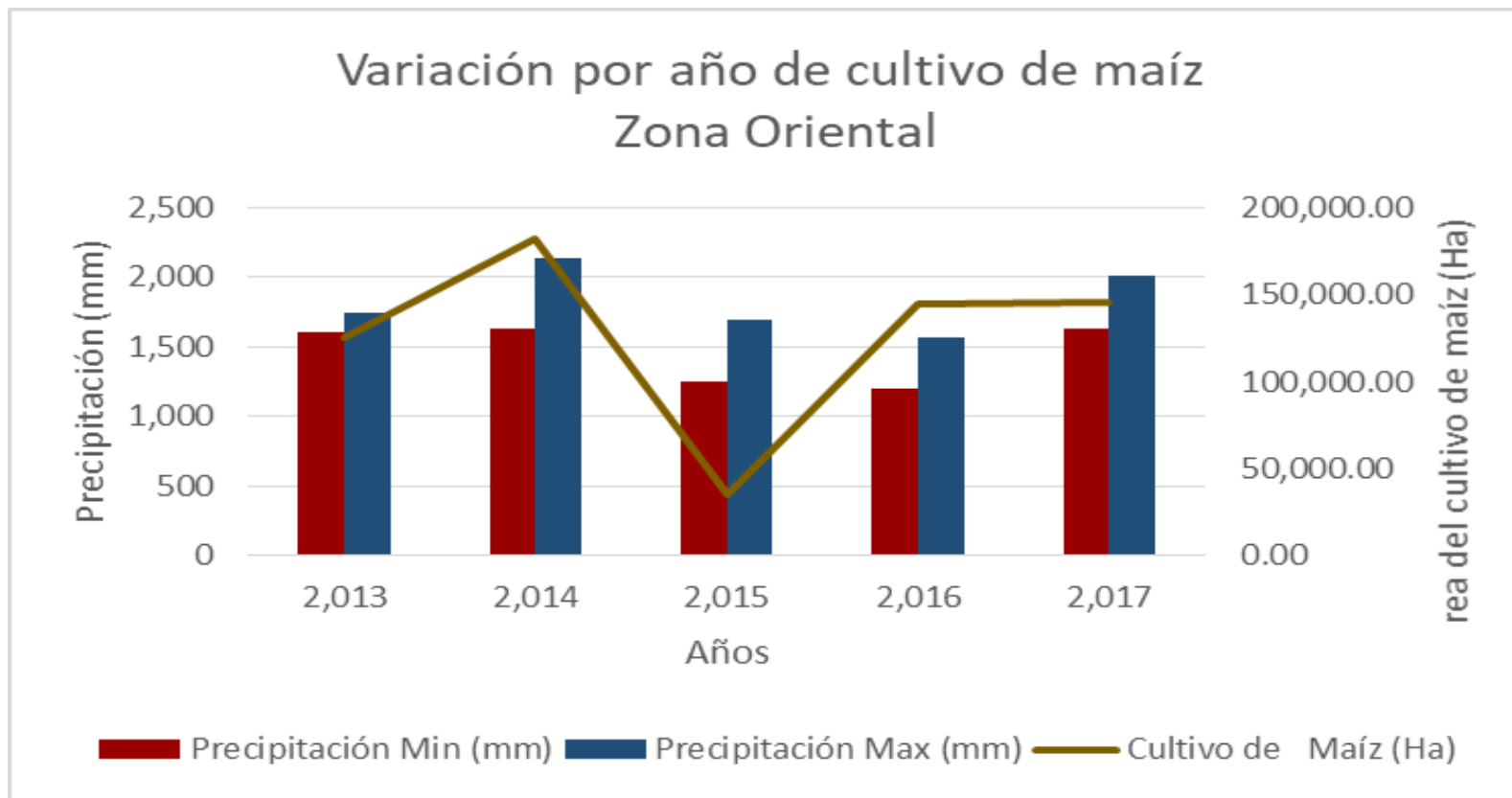
Como resultado final de este proyecto, se diseñó una aplicación en ambiente web en la plataforma ArcGIS Online, que muestra los datos consolidados de estimaciones de áreas de cultivo de maíz, de arroz y de precipitación integrados en un solo mapa web.

Sitio de alojamiento:

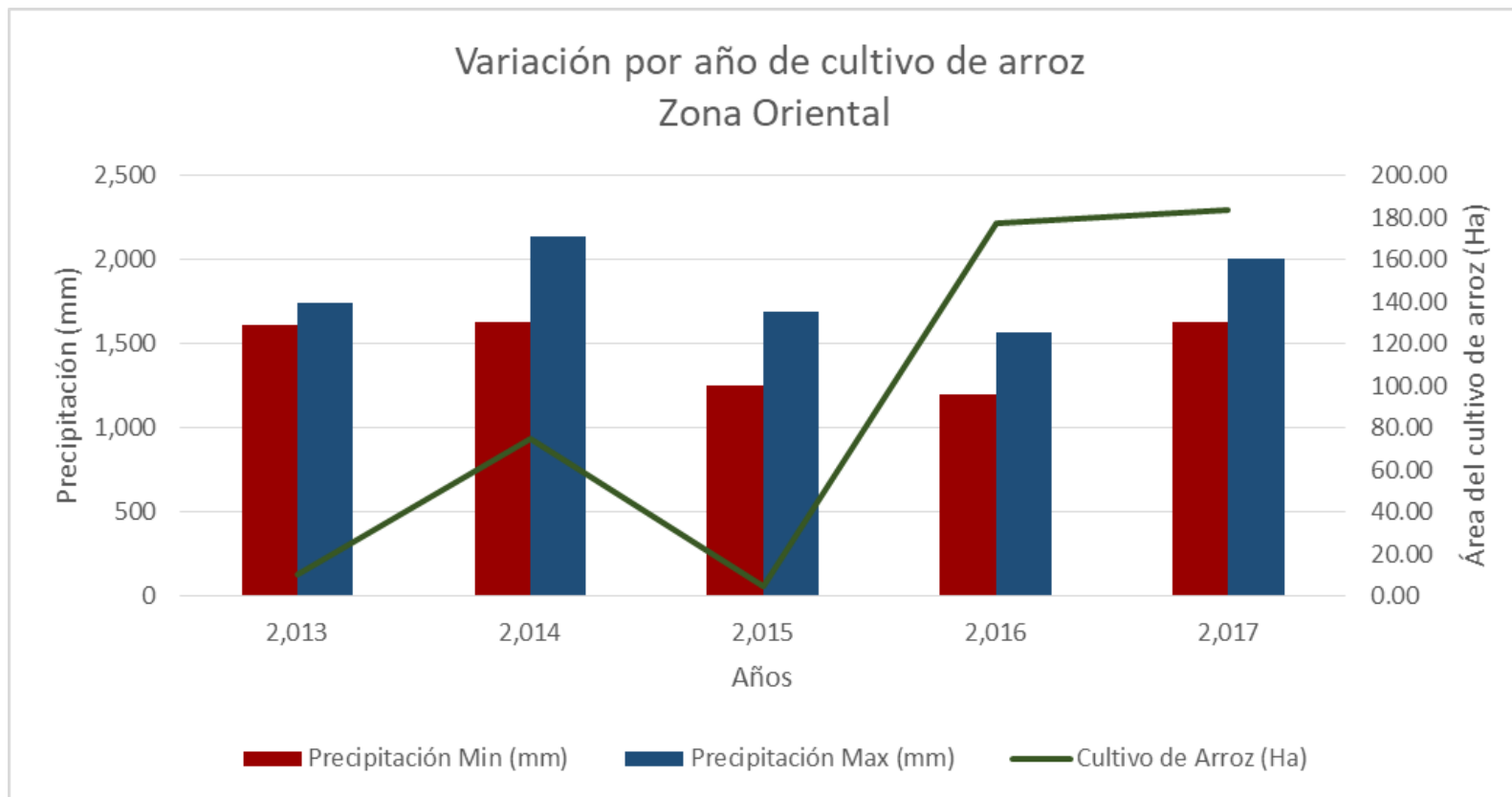
Se creó un mapa web dinámico por cada año de estudio; cuyas direcciones o URL para acceder a esa cartografía son las siguientes:

Año 2013

<http://unab.maps.arcgis.com/apps/View/index.html?appid=1f3d87447b114f8185cb9b83b5d0dae2>

Año 2014

<http://unab.maps.arcgis.com/apps/View/index.html?appid=a0ae126e414848c8947999f8217aa4f1>

Año 2015

<http://unab.maps.arcgis.com/apps/View/index.html?appid=581c9eae0b4a402cbbea87e081c1e218>

Año 2016

<http://unab.maps.arcgis.com/apps/View/index.html?appid=33f7d108e3884b888f9204483434ac94>

Año 2017

<http://unab.maps.arcgis.com/apps/View/index.html?appid=5d40f45c1dfb479fa943f4919875fa29>

Para ingresar de clic al hipervínculo correspondiente al año que quiera consultar, lo cual muestra una pantalla de bienvenida e ingreso en el navegador web.

Ingreso a la aplicación:

Para ingresar a la aplicación dar clic en botón “**Ver mapa**”, el cual despliega un mapa web interactivo con un menú ubicado en la parte superior izquierda:



Figura 127. Menú de la aplicación.
Fuente: Elaboración propia.

Descripción de opciones del menú.

Acercamiento / Alejamiento del mapa



Figura 128. Botones Acercamiento / Alejamiento del mapa.
Fuente: Elaboración propia.

Para ampliar la visualización de una zona en particular en el mapa, de clic en el Símbolo “+”, el efecto es un acercamiento a la zona que en ese momento este centrada en el mapa, cuyos elementos se ven con más detalles.

Clic en el símbolo “-”, genera un efecto de alejamiento en el mapa, los elementos de la zona que enfocada en ese momento se ven más pequeños o con menos detalles.

Leyenda



Figura 129. Botón de Leyenda
Fuente: Elaboración propia.

La utilidad de esta opción es desplegar un recuadro en la parte superior derecha que muestra; de manera interactiva, todos los datos del contenido en el mapa que hayan sido seleccionados del listado de capas disponibles o que en ese momento estén visibles en el mapa. Para activar y desactivar esta opción de clic en el botón. El recuadro resultante de ejecutar esta opción se muestra en la siguiente en la figura 130.



Figura 130. Detalle de Leyenda
Fuente: Elaboración propia.

Capas



Figura 131. Botón Capas
Fuente: Elaboración propia.

La función de esta opción es desplegar un recuadro en la parte superior derecha que muestra la lista de capa de datos, las cuales se pueden activar o desactivar al dar clic en el recuadro ubicado al lado izquierdo del nombre de cada capa; al tener este recuadro marcado el efecto que produce es mostrar la capa en la pantalla principal del mapa.





Figura 132. Detalle de listado de capas.
Fuente: Elaboración propia.

Descripción de datos de las capas

Para ver el detalle del contenido de cada capa, de clic en la flecha  ubicada a la derecha del nombre de cada capa que despliega dos opciones en la parte inferior dos opciones:

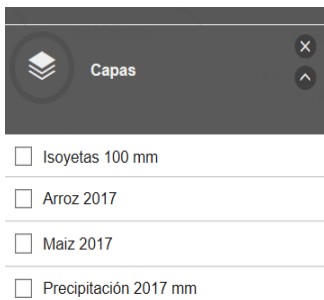
La primera, **“Leyenda”** la cual muestra la simbología específica para cada capa:





Figura 133. Detalle de leyenda de capa precipitación
Fuente: Elaboración propia.

La segunda opción es **“Opacidad”**; cuya función es aumentar o reducir la intensidad de los colores de la capa en el mapa, de clic sostenido sobre el botón  y desplace hacia la izquierda si se quiere quitar opacidad o hacia la derecha para aumentar.

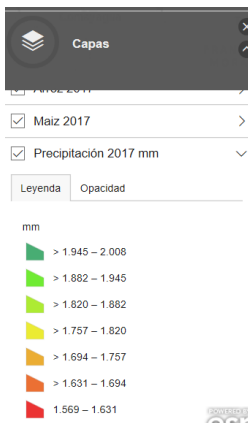

Figura 134. Opacidad de capa
Fuente: Elaboración propia

5. Discusión

De acuerdo a la FAO, 2010 y Leff et al (2004) citado por García-Mora y Mas (2011, p.84), “la cobertura global del suelo ha sido modificada para proveer de alimento y abrigo a más de seis mil millones de personas en décadas recientes, esta modificación se refiere a la expansión de áreas dedicadas a actividades agropecuarias”; y además según la FAO(2012, p. 10) “...en El Salvador el porcentaje de población rural es de 38% y del total de las familias rurales, el porcentaje de familias productoras de granos básicos es de 54%”; por tanto es relevante hacer una estimación geoespacial de los efectos por variación de pluviosidad en la producción de granos básicos; considerando también los resultados de este estudio respecto a la estimación promedio de superficie de maíz de fue de 315,590.71 hectáreas por año.

Para poder hacer una estimación geoespacial de área de cultivo, fue de suma importancia la obtención de firmas espectrales para cada cultivo en estudio, con lo cual se pudo clasificar una imagen satelital; para Alonso, Moreno y Rodríguez (1999), una firma espectral es el espectro o rango de energía que refleja y emite y que por tanto caracteriza las distintas coberturas terrestres.

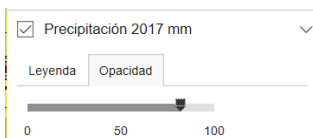
Esta investigación se centró en firmas espectrales de la vegetación verde ,tomando en cuenta que en los periodos de monitoreo de los cultivos de maíz y arroz seleccionados, estos presentaban esa coloración verde intensa en su follaje y según Lobo (1995), citado por Alonso, Moreno y Rodríguez (1999), este tipo de firmas espectrales tiene la particularidad de presentar un claro contraste entre las regiones del espectro correspondientes al rojo del rango visible, banda en la cual presentan los valores más bajos y al infrarrojo cercano que presenta los valores más altos; en ese sentido los resultados respecto a las firmas espectrales, tanto de maíz como de arroz, presentaron un comportamiento similar al descrito anteriormente, en el caso del cultivo de maíz , la banda del color rojo presentó los valores más bajos (7,232- 7,462 micrómetros) y en la de infrarrojo cercano los valores más altos (23,299 - 23,630 micrómetros); la firma espectral de arroz tuvo la misma tendencia en las mismas bandas; los rangos en la banda del rojo visible fueron: 6,672 - 6,948 micrómetros y en la banda infrarrojo cercano: 21,288.10 – 23,394.13 micrómetros.

Respecto a la estimación de áreas de cultivo, esta derivó de la clasificación de las imágenes de satélite en base a firmas espectrales, tal como lo plantean Flores-López y Scott (2000, p.33) en su estudio realizado en Guanajuato, México, quienes utilizaron el método de clasificación supervisada, “basado en el conocimiento previo de la zona de estudio donde se definen sitios de entrenamiento”, que para este estudio fueron los polígonos de las parcelas de muestras identificadas en cada una de las cuatro zonas geográficas definidas; luego con estos sitios de entrenamiento se hicieron clasificaciones del resto de pixeles de las imágenes satelitales, basadas a la función probabilística de máxima verosimilitud; sin embargo Flores-López y Scott (2000, p. 33), mencionan que con este método de clasificación se corre el riesgo de no seleccionar adecuadamente los sitios de entrenamiento o de excluir categorías de clasificación los resultados puedan presentar una sobreestimación de superficie; para

contrarrestar esto se delimitaron las parcelas con puntos GPS, con la finalidad de tener mayor precisión en la definición de polígonos de entrenamiento.

Los resultados de esta investigación indican que en todos los años del periodo de estudio y en todas las zonas geográficas, la superficie estimada de maíz fue muy superior a la de arroz, un causante de esto podría ser que según datos presentados por Central America Data, (2018) en los últimos años todos los países del istmo centroamericano están optando por importar ese grano básico de otros países en lugar de cosecharlo.

Otro elemento importante abordado en este estudio, fue la acumulación anual de precipitación o pluviosidad y la influencia que esta cantidad pudiera tener en la estimación geoespacial de superficies de cultivo de arroz y de maíz; por ello se definió como periodo de estudio los años 2013 al 2017, ya que de acuerdo a informes de sequía meteorológica publicados por el MARN, en los años 2015 y 2016 hubo sequía en el país, (MARN, 2017). Por lo anterior, fue necesario conocer la estimación agrícola de los años previos, durante y posterior a ese fenómeno meteorológico, así como las zonas geográficas donde la afectación o impacto tomando como base la reducción o expansión de área de cultivo.

Lo primero que se determinó respecto a la precipitación fue el método de interpolación de valores para obtener mapas que representen áreas con diversa cantidad de precipitación anual acumulada; al respecto el método utilizado fue el de Kriging, ya que Fallas y Valverde (2009), en su estudio sobre mapas de precipitación en Costa Rica consideran que este método representa mejor la influencia de las condiciones regionales en la estimación puntual de la precipitación, lo cual también se ajustó a las condiciones del presente estudio, ya que para obtener mapas de superficie se tomaron como insumos los datos de precipitación acumulada registrados por 23 estaciones distribuidas en todo el país.

Como resultado general sobre precipitación, se obtuvo lo siguiente: Los años con mayor precipitación acumulada fueron 2014 y 2017, donde se alcanzaron hasta 2,135 mm y 2,008 mm respectivamente; por el contrario, los valores mínimos se registraron en los años 2015 y 2016 con 1,253 mm y 1,203 mm respectivamente.

Tomando en cuenta las áreas estimadas de cultivo de maíz y arroz y los datos de precipitación anual obtenidos como resultados principales de este estudio, se puede afirmar lo siguiente:

Respecto a la superficie estimada de maíz, la mayor extensión se registró en 2014, con 386,763.88 hectáreas coincidiendo con el año que presentó la mayor cantidad de lluvia acumulada 2135 mm; de la extensión total, el 47% se localizó en la Zona Oriental (181,756.98 has.), el 22% en la Zona Occidental (84,809.20 has.), el 21% en la Zona Central (79,918.47 has.) y el 10% en la Zona Norte (40,279.23 has.).

La mayor variación en cuanto a la estimación de superficie de maíz se dio en el año 2015, donde se obtuvieron 111,187 hectáreas menos que el año 2014, importante mencionar que en este año según el MARN en sus informes de monitoreo de sequía para el año 2015, hubo sequía meteorológica prolongada (MARN, 2017). En 2016 y 2017 hubo incremento en la superficie estimada de cultivo de maíz con 37,625 hectáreas y 24,136 respectivamente,

indicativo de mejoría en las condiciones, pese a que en el año 2016 según informes de monitoreo de sequía de ese año también hubo sequía meteorológica pero menos prolongada (MARN, 2017) y por consiguiente, con menor afectación; la recuperación se observó en 2017, según lo indica un valor alto de precipitación acumulada.

La estimación de áreas de cultivo de arroz presentó el siguiente comportamiento a nivel nacional: la mayor estimación de área se dio en el año 2017 con 6,413.66 hectáreas distribuidas de la siguiente manera: Zona Central con 2,740.72 has. (43%), Zona Occidental con 1,777.89 has. (28%), Zona Norte con 1,711.23 has. (27%) y Zona Oriental con 183.81 has. (3%).

La variación en cuanto a la estimación de áreas de arroz presentó una tendencia similar a la estimación de áreas de zonas de maíz, ya que en el año 2015 fue el año en el que hubo un decremento de 3,178.13 has.; los años subsiguientes, hubo incrementos de 1,630.10 has. en 2016 y de 3,068.94 has. en 2017.

Al hacer una interpretación de resultados por zona geográfica se obtuvo lo siguiente:

Zona Occidental

En esta zona en el año 2013 la estimación de superficie de maíz fue de 53,170.08 has. y la de arroz de 268.99 has.; en el año 2014 hubo incremento en ambas superficies respecto a 2013 los datos obtenidos fueron: 84,809.20 has. de maíz y 1,858.15 has. de arroz; este fue el año con mayor registro de precipitación con 2,135 mm; en 2015 hubo un aumento en el área de cultivo de maíz, se tuvo un valor 96,664.58 has. el mayor registro para todo el periodo en esta zona; pero hubo disminución en el área de cultivo de arroz la cual tuvo un valor de 295.64 has., además este fue el año con menor precipitación con 1,253 mm. En 2016 se revirtió la tendencia respecto a 2015 ya que hubo decremento en el área de maíz con 71,160.73 has, pero se mantuvo para el cultivo de arroz que llegó a alcanzar las 582.87 has. Finalmente en 2017 hubo un expansión en ambas superficies respecto a 2016, con valores de 86,091.41 has., para la superficie de maíz y 1,777.89 has., para arroz. En base a estos resultados esta zona se identifica como proclive a afectación de reducción áreas cultivadas por reducción de precipitación, coincidiendo con las franjas territoriales con afectación de sequía identificadas en el corredor seco, (FAO, 2012), que para esta zona la mayor parte del territorio está clasificado con grado de sequía alta y severa en ese orden.

Zona Norte

Los resultados de estimación de superficies de cultivos en esta zona para el año 2013 fueron de 30,275.69 has. de cultivo de maíz y 194.76 has. de cultivo de arroz; el año 2014 fue el año con mayor precipitación (2,063 mm) y los datos de estimación de área reflejan una expansión en ambos cultivos en comparación con 2013, ya que para maíz se tuvo un valor de 40,279.23 has. y para arroz de 921.61 has.; en el año 2015 a pesar de ser el año con menor valor de pluviosidad (1307 mm), hubo incremento en el área de maíz con 65,552.95 has; pero reducción en el área de arroz con 455.52 has.; en el año 2016 se presentó un decremento significativo en el área de maíz respecto a 2015 con 38,021.44 has y para el área de arroz

hubo un incremento alcanzando las 1,073.64 has. En 2017 incrementó el área para ambos cultivos respecto a 2016 con valores de 39,060.39 has. en maíz y 1,711.23 en arroz, al comparar estos resultados de estimación de superficie con los de las franjas territoriales que representan grados de afectación de sequía en el corredor seco, (FAO, 2012); se puede decir que se corresponden ya que en ambos estudios se clasifica la zona con baja afectación por reducción de precipitación.

Zona Central

La zona central presentó los siguientes datos respecto a la estimación de áreas de cultivo, en el año 2013, la superficie de maíz estimada fue de 56,119.75 has. y la de arroz de 811.49 has.; en el año 2014 respecto a 2013 hubo una expansión en ambas superficies con valores de 79,918.47 has. para maíz y 2,038.04 has. para arroz; este fue el año en el que hubo mayor registro de precipitación con 1,990 mm; 2015 fue el año con menor registro de pluviosidad con 1,316 mm, en este año se reflejaron disminuciones en ambas áreas de cultivo en comparación con 2014, los registros indican que se tuvieron 78,542.07 has. de maíz y 958.54 has. de arroz; en 2016, la tendencia se mantuvo con respecto al año 2015 para el cultivo de maíz ya que esta superficie presentó una reducción llegando a 59,483.59 has.; sin embargo, el área de arroz si aumentó y reportó un valor de 1,510.57 has. Finalmente, en 2017 hubo un incremento respecto a 2016 en ambas superficies con valores de 66,508.04 has. de área de maíz y 2,740.72 has. de área de arroz, todos estos resultados de estimación de área de cultivo para la zona central indican que esta zona fue de las menos afectadas por disminución de pluviosidad, esto contrasta con las franjas territoriales con afectación de sequía en el corredor seco, (FAO, 2012), ya que según ese estudio hay un área ubicada en el departamento de San Vicente que presenta un grado de afectación de sequía severo.

Zona Oriental

Los resultados obtenidos en esta zona presentan una situación particular respecto a la estimación de área de arroz, la cual en todos los años reflejó valores muy bajos que no superaron las 200 hectáreas; pero al analizar la variación respecto al área de cultivo de maíz se tiene lo siguiente: en el año 2013 la superficie estimada fue de 125,507.39 has; el año 2014 fue el año con mayor valor de precipitación (2,135 mm) y el dato de estimación de área refleja una expansión en área de maíz con 181,756.98 has. respecto al año 2013; el año 2015 a pesar de ser el segundo año con menor valor de pluviosidad (1,253 mm), hubo un decremento abrupto en el área de maíz bajando a 34,816.44 has; en año 2016 se revirtió la tendencia respecto a 2015 y hubo un incremento significativo en el área de maíz, alcanzando las 144,536.11 has. y para 2017 con respecto a 2016 también hubo un incremento leve en la superficie de maíz con un registro de 145,679.02; esta zona se identificó durante todo el periodo de estudio como la zona con mayor afectación en la variación de superficie de cultivo de maíz por disminución en la precipitación anual acumulada, lo cual coincide con los datos que muestran las franjas territoriales que representan grados de afectación de sequía en el corredor seco calificadas en la mayoría del territorio de esta zona con grados de sequía alta y severa, (FAO, 2012).

6. Conclusiones

- 1- El uso de procesos de teledetección como la clasificación supervisada de imagen y determinación de firma espectral, desarrollados en softwares de sistemas de información geográfica, permitió hacer una estimación geoespacial de superficie de cultivos de maíz y arroz tanto a nivel nacional como por zona geográfica, así como una estimación temporal para cada año de estudio.
- 2- De acuerdo a los resultados de la cartografía de precipitación, se comprobó numéricamente que en los años 2015 y 2016 hubo una disminución de entre 400 y 600 mm respecto al resto del periodo en estudio; ya que en estos dos años los valores máximos de lluvia fueron similares a los valores mínimos de los otros tres años del periodo; lo cual coincide con lo expresado por el MARN en sus informes de monitoreo de sequía meteorológica para estos años (MARN, 2017), documentos que confirman la ocurrencia de ese fenómeno meteorológico en el país; también en estos años hubo menor estimación de superficie cultivada de maíz y arroz.
- 3- Según los resultados de áreas estimadas para maíz y arroz; la cantidad de área para maíz fue muy superior a la de arroz en todos los años, esto se debe a que el cultivo de arroz necesita terreno apropiado en cuanto a pendientes y tiene mayor requerimiento hídrico que el maíz; esto se corresponde con lo expresado por Central America Data (2018) respecto al decremento de producción de arroz que se ha tenido en el país y en todo el istmo centroamericano en los últimos años, ya que por su alto costo de producción se está optando por importar ese grano de otros países.
- 4- La Zona Oriental fue la zona donde se identificó la mayor cantidad de área estimada de maíz y, a la vez, donde se obtuvo la menor cantidad de superficie estimada de arroz, inferior a las 200 hectáreas para todos los años de estudio; la Zona Central fue donde se localizó la mayor cantidad de áreas estimadas para arroz, condición que pudo ser influenciada porque en esa región se localiza el distrito de riego y avenamiento No. 2, que abarca los cantones Atiocoyo, San Juan Las Mesas y San Isidro Lempa, destinados a la producción de este grano. (Observación personal, 7 de septiembre, 2018.)
- 5- Al contrastar gráficamente los datos de cantidad de lluvia acumulada anual y la superficie estimada de maíz y de arroz a nivel nacional, se evidenció que la disminución en la pluviosidad acompañó a la reducción en la extensión cultivada y que un aumento de la precipitación conduce al incremento del área cultivada.
- 6- La variación en la superficie estimada, tanto de arroz como de maíz, según los resultados por zona geográfica, y la variación de precipitación anual acumulada promedio muestra algunas diferencias respecto a los resultados consolidados a nivel

nacional; la zona donde se dio la mayor variación de área cultivada fue la zona oriental en el año 2015, seguido por la zona occidental, coincidiendo con las franjas territoriales del corredor seco que tipifican esas zonas con grado de sequía severa y alta y, por consiguiente, estas zonas (oriental y occidental) son consideradas proclives a estos eventos de sequía meteorológica (FAO, 2012); y las zonas central y norte se consideran zonas con menor afectación en la reducción de área agrícola por reducción de precipitación.

- 7- El uso de la plataforma de ArcGIS Online permitió la integración de los mapas elaborados en un ambiente interactivo, dinámico; además es una herramienta fácil de utilizar para hacer consulta de datos de superficie cultivada, tanto a nivel nacional como por zona geográfica, y por año.

7. Referencias

- Agisoft. (2019). *Agisoft*. Recuperado de <https://www.agisoft.com/>
- Alonso, C., Moreno, V., y Rodríguez, E. (1999). *Determinación experimental de la firma espectral de la vegetación. Una sencilla práctica de introducción a la teledetección*. Recuperado de <http://www.aet.org.es/congresos/viii/alb99.pdf>
- Araque T., L., y Jiménez,, A. (2009). *Caracterización de firma espectral a partir de sensores remotos para el manejo de sanidad vegetal en el cultivo de palma de aceite. Palmas*, 30(3), 63-79. Recuperado de <https://publicaciones.fedepalma.org/index.php/palmas/article/view/1455>
- Central America Data. (2019). *Cada vez más arroz importado en Centroamérica*. Recuperado de https://www.centralamericadata.com/es/article/home/REV_AC_Importacin_de_arroz_crece_56
- Corrales, R. E., y Ochoa, V. L. (2016). *Cálculo de reflectancia en imágenes Landsat OLI-8, sobre la región central de Honduras, mediante software libre SEXTANTE*. Recuperado de <https://www.lamjol.info/index.php/CE/article/viewFile/3127/2880>
- Davila Martínez, F. J., y Camacho , A. E. (s.f.). *Georreferenciación de documentos cartográficos para la gestión de Archivos y Cartotecas. "Propuesta Metodológica"*. Recuperado de <https://www.ign.es/web/resources/docs/IGNCnig/CTC-Ibercarto-V-Georreferenciacion.pdf>
- Descubre QGIS. (s.f.). *QGIS - El SIG Líder de Código Abierto para Escritorio*. Recuperado de <https://www.qgis.org/es/site/about/index.html>
- DJI. (2019). *Mavic Pro Platinum*. Recuperado de <https://www.dji.com/mavic-pro-platinum/info>
- Drone Deploy. (s.f.). *Drone Deploy*. Recuperado de <https://www.dronedeploy.com/>
- ECURED. Enciclopedia colaborativa en la red cubana. (s.f.). *Espectro electromagnético*. Recuperado de https://www.ecured.cu/Espectro_electromagnético
- ECURED. Enciclopedia colaborativa en la red cubana. (s.f.). *Imagen satelital*. Recuperado de https://www.ecured.cu/Imagen_satelital
- El Salvador , Centro Nacional de Registros. (s.f.). *Geoportal CNR*. Recuperado de <https://www.cnr.gob.sv/geoportal-cnr/>

- El Salvador, Ministerio de Medio Ambiente y Recursos Naturales. (2016). *Cuatro años continuos de sequía en El Salvador: 2012 - 2015*. Recuperado de http://www.marn.gob.sv/descargas/docuemnto-sequia-meteorologica-edc2016-web-pdf/?wpdmdl=29861&ind=aHBWzaNSB-o1mqpMuNKNKWbixg3Xr_zP13zEbbjSFoHgrksaUMcXICU_yiZKTjoPuaBxZuA5mXl5i1m87K5kGg
- El Salvador, Ministerio de Medio Ambiente y Recursos Naturales. (2017). *Monitoreo Sequía 2015*. Recuperado de http://www.marn.gob.sv/monitoreo-sequia-2015/?cp_informe_sequia_2015=1
- El Salvador, Ministerio de Medio Ambiente y Recursos Naturales. (2017). *Informe Sequía 2016*. Recuperado de <http://www.marn.gob.sv/informe-sequia-2016/>
- El Salvador, Ministerio de Medio Ambiente y Recursos Naturales de El Salvador. (18 de Octubre de 2018). *Inventario Nacional de Bosques 2018*. Recuperado de <http://www.marn.gob.sv/descargas/inventario-nacional-de-bosques/>
- Environmental Systems Research Institute. (2016). *Qué es ArcMap*. Recuperado de http://desktop.arcgis.com/es/arcmap/10.3/main/map/what-is-arcmap-.htm#ESRI_SECTION1_C88FACCF707D43C99C5CB661A2017558
- Escobar , J. (s.f.). *Espectro electromagnético*. Recuperado de <https://astrojem.com/teorias/espectroelectromagnetico.html>
- Escobar, J. (s.f.). *Radiaciones electromagnéticas*. Recuperado de <https://astrojem.com/radiacionelectromagnetica.html>
- Fallas, J., y Valverde, C. (2009). *Costa Rica: mapas de precipitación media anualestacional, meses secos y temperatura media anual*. Recuperado de <https://docplayer.es/13515625-Costa-rica-mapas-de-precipitacion-media-anualestacional-meses-secos-y-temperatura-media-anual.html>
- Flores-López, F. J., y Scott, C. A. (2000). *Superficie agrícola estimada mediante análisis de imágenes de satélite en Guanajuato, México. IWMI, Serie Latinoamericana No. 15. México, D.F., Instituto Internacional del Manejo del Agua*. Recuperado de http://www.iwmi.cgiar.org/Publications/Latin_American_Series/pdf/15_1.pdf
- García-Mora, T. J., y Mas, J.-F. (2011). *Evaluación de imágenes del sensor MODIS para la cartografía de la cobertura del suelo en una región altamente diversa de México*. Recuperado de [http://boletinsgm.igeolcu.unam.mx/bsgm/vols/epoca04/6301/\(7\)Garcia.pdf](http://boletinsgm.igeolcu.unam.mx/bsgm/vols/epoca04/6301/(7)Garcia.pdf)
- GEOCENTO. (2012-2015). *Información general del satélite LANDSAT-8*. Recuperado de <http://geocento.es/galeria-de-satelites-para-buscar-y-adquirir-imagenes/satelite-imagenes-landsat-8/>

- GeoSoluciones. (2019). *Aster*. Recuperado de <https://www.geosoluciones.cl/aster/>
- Organización de las Naciones Unidas para la Alimentación y la Agricultura. (2003). *Guía para identificar las limitaciones de campo en la producción de arroz*. Recuperado de <http://www.fao.org/3/y2778s/y2778s00.htm#Contents>
- Organización de las Naciones Unidas para la Alimentación y la Agricultura. (2012). *Estudio de caracterización del Corredor Seco Centroamericano. Tomo I*. Recuperado de https://reliefweb.int/sites/reliefweb.int/files/resources/tomo_i_corredor_seco.pdf
- Serrano, J., Fábrega, J., Quirós, E., Sánchez-Galán, J., y Jiménez, J. (2008). *Análisis prospectivo de la detección hiperespectral de cultivos de arroz (Oryza sativa L.)*. doi:10.18502/keg.v3i1.1414
- Soria, M. V., y Matar, M. A. (2016). *Nociones sobre teledetección*. Recuperado de <http://www.unsj.edu.ar/unsjVirtual/cartografiaaplicadaminas/wp-content/uploads/2016/10/Apuntes-de-cátedra-para-Cartografía-Aplicada.pdf>
- U.S. Geological Survey. (s.f.). *EarthExplorer - Home*. Recuperado de <https://earthexplorer.usgs.gov/>

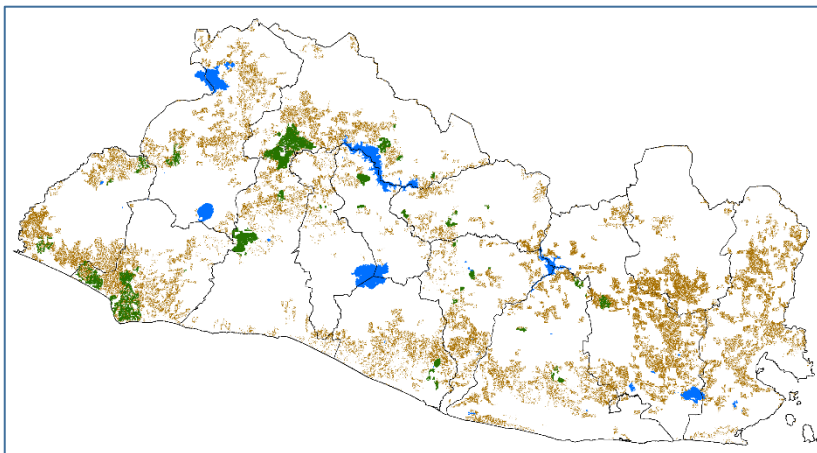
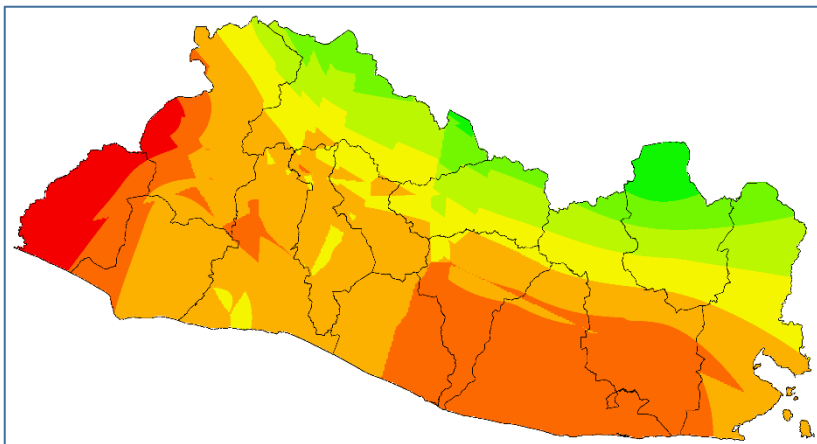

Universidad Doctor Andrés Bello

Dirección Nacional de Investigación y Proyección Social

Área: Tecnología